



Weberbank Premium

100

Verkaufsprospekt

Einschließlich Vertragsbedingungen
(Sondervermögen nach deutschem Recht)

Stand: 10.März 2021

Verkaufsprospekt
INHALTSVERZEICHNIS

Hinweis zum Verkaufsprospekt	4	Risiko aus der Anlage in Vermögensgegenstände	10
Wichtigste Rechtliche Auswirkungen der Vertragsbeziehung	4	Risiko durch Kreditaufnahme	10
Durchsetzung von Rechten	4	Risiken durch vermehrte Rückgaben oder Zeichnungen ..	10
ALLGEMEINER TEIL	5	Risiko bei Feiertagen in bestimmten Regionen/Ländern ..	10
Grundlagen.....	5	Kontrahentenrisiko inklusive Kredit- und Forderungsrisiko	10
Das Sondervermögen	5	Adressenausfallrisiko / Gegenpartei-Risiken (außer zentrale Kontrahenten).....	10
Anlagebedingungen und deren Änderungen	5	Risiko durch zentrale Kontrahenten.....	10
Verwaltungsgesellschaft.....	5	Operationelle und sonstige Risiken des Sondervermögens	11
Firma, Rechtsform und Sitz	5	Risiken durch kriminelle Handlungen, Missstände oder Naturkatastrophen	11
Vorstand/Geschäftsführung, Aufsichtsrat, Eigenkapital und zusätzliche Eigenmittel.....	6	Politisches Risiko / Regulierungsrisiko	11
Verwahrstelle.....	6	Länder- oder Transferrisiko	11
Risikohinweise.....	6	Rechtliche und politische Risiken	11
Allgemeines.....	6	Änderung der steuerlichen Rahmenbedingungen, steuerliches Risiko.....	11
Schwankung des Anteilwerts.....	6	Schlüsselpersonenrisiko.....	11
Beeinflussung des individuellen Ergebnisses durch steuerliche Aspekte	6	Risiko erhöhter Umsätze als Basiswert von strukturierten Produkten	11
Aussetzung der Anteilrücknahme.....	6	Nachhaltigkeitsrisiken.....	11
Änderung der Anlagepolitik oder der Anlagebedingungen	6	Sondervermögen	12
Auflösung des Sondervermögens	7	Anlagepolitik und Anlagegrundsätze	12
Übertragung aller Vermögensgegenstände des Sondervermögens auf ein anderes offenes Publikums-Investmentvermögen (Verschmelzung)	7	Vermögensgegenstände	12
Übertragung des Fonds auf eine andere Kapitalverwaltungsgesellschaft	7	Wertpapiere.....	12
Risiken aus dem Anlagespektrum	7	Geldmarktinstrumente	13
Marktrisiko	7	Bankguthaben	14
Wertveränderungsrisiken.....	7	Sonstige Vermögensgegenstände und deren Anlagegrenzen	14
Kapitalmarktrisiko	7	Anlagegrenzen für Wertpapiere und Geldmarktinstrumente auch unter Einsatz von Derivaten sowie Bankguthaben...	15
Kursänderungsrisiko von Aktien	7	Investmentanteile und deren Anlagegrenzen	15
Zinsänderungsrisiko	8	Derivate	16
Risiko von negativen Habenzinsen	8	Sicherheitsstrategie	17
Kursänderungsrisiko von Wandel- und Optionsanleihen ..	8	Arten der zulässigen Sicherheiten	17
Risiken im Zusammenhang mit Derivatgeschäften	8	Umfang der Besicherung	18
Risiken im Zusammenhang mit Investmentanteilen	9	Sicherheitenbewertung und Strategie für Abschläge der Bewertung (Haircut-Strategie)	18
Risiken im Zusammenhang mit dem Erhalt von Sicherheiten	9	Anlage von Barsicherheiten.....	18
Risiko bei Verbriefungspositionen ohne Selbstbehalt.....	9	Verwahrung von Wertpapieren als Sicherheit	18
Konzentrationsrisiko	9	Kreditaufnahme	18
Risiken im Zusammenhang mit der Investition in Investmentanteile	9	Bewertung	18
Risiken der eingeschränkten oder erhöhten Liquidität des Sondervermögens und Risiken im Zusammenhang mit vermehrten Zeichnungen oder Rückgaben (Liquiditätsrisiko)	9	Allgemeine Regeln für die Vermögensbewertung.....	18
		Besondere Regeln für die Bewertung einzelner Vermögensgegenstände	18
		Teilinvestmentvermögen	19
		Anteile	19

Ausgabe und Rücknahme von Anteilen	19	Steuerausländer	34
Abrechnung bei Anteilausgabe und -rücknahme	19	Solidaritätszuschlag.....	34
Aussetzung der Anteilrücknahme	19	Kirchensteuer	34
Liquiditätsmanagement	20	Ausländische Quellensteuer.....	34
Faire Behandlung der Anleger und Anteilklassen.....	20	Folgen der Verschmelzung von Sondervermögen.....	34
Ausgabe- und Rücknahmepreis	20	Automatischer Informationsaustausch in Steuersachen...	34
Aussetzung der Errechnung des Ausgabe- und Rücknahmepreises.....	20	Wirtschaftsprüfer	35
Ausgabeaufschlag.....	20	Auslagerung	35
Rücknahmeabschlag.....	21	Dienstleister.....	35
Veröffentlichung der Ausgabe- und Rücknahmepreise	21	Zahlungen an die Anteilinhaber / Verbreitung der Berichte und sonstigen Informationen	35
Vergütungspolitik	21	Weitere Sondervermögen, die von der Gesellschaft verwaltet werden.....	35
Kosten	21	Verkaufsbeschränkung.....	38
Kosten bei Ausgabe und Rücknahme der Anteile	21	BESONDERER TEIL.....	39
Verwaltungs- und sonstige Kosten	21	Anlageziel.....	39
Besonderheiten beim Erwerb von Investmentanteilen	21	Anlagegrundsätze und –grenzen.....	39
Angabe einer Gesamtkostenquote	22	Derivate	40
Ermittlung und Verwendung der Erträge, Geschäftsjahr ..	22	Hebelwirkung (Leverage)	40
Ermittlung der Erträge, Ertragsausgleichsverfahren	22	Wertentwicklung	41
Auflösung, Übertragung und Verschmelzung des Sondervermögens	22	Spezielle Risikohinweise	41
Voraussetzungen für die Auflösung des Sondervermögens	22	Erhöhte Volatilität	41
Verfahren bei Auflösung eines Sondervermögens	22	Profil des typischen Anlegers	41
Übertragung des Fonds.....	22	Ausgabeaufschlag.....	41
Voraussetzungen für die Verschmelzung des Sondervermögens	23	Rücknahmeabschlag	42
Rechte der Anleger bei der Verschmelzung des Sondervermögens	23	Kosten	42
Interessenskonflikte.....	23	Geschäftsjahr	42
Kurzangaben über steuerrechtliche Vorschriften.....	24	Ertragsverwendung	42
Darstellung der Rechtslage bis zum 31. Dezember 2017.	24	Auslagerung	43
Anteile im Privatvermögen (Steuerinländer)	24	Verwahrstelle / Unterverwahrung und Haftung	43
Anteile im Betriebsvermögen (Steuerinländer)	26	ALLGEMEINE ANLAGEBEDINGUNGEN	46
Steuerausländer	28	BESONDERE ANLAGEBEDINGUNGEN	53
Solidaritätszuschlag	28		
Kirchensteuer	28		
Ausländische Quellensteuer.....	28		
Ertragsausgleich.....	28		
Gesonderte Feststellung, Außenprüfung.....	28		
Zwischengewinnbesteuerung	28		
Folgen der Verschmelzung von Sondervermögen	29		
Transparente, semitransparente und intransparente Besteuerung als Investmentfonds	29		
Automatischer Informationsaustausch in Steuersachen...	29		
Darstellung der Rechtslage ab dem 1. Januar 2018	30		
Anteile im Privatvermögen (Steuerinländer)	30		
Anteile im Betriebsvermögen (Steuerinländer)	32		

HINWEIS ZUM VERKAUFSPROSPEKT

Der Kauf und Verkauf von Investmentanteilen erfolgt auf der Basis des gültigen Verkaufsprospekts, der wesentlichen Anlegerinformationen und der Allgemeinen Anlagebedingungen in Verbindung mit den Besonderen Anlagebedingungen. Die Allgemeinen Anlagebedingungen und die Besonderen Anlagebedingungen sind im Anschluss an diesen Verkaufsprospekt abgedruckt.

Der Verkaufsprospekt ist dem am Erwerb eines Investmentanteils Interessierten sowie jedem Anleger des Sondervermögens zusammen mit dem letzten veröffentlichten Jahresbericht sowie dem gegebenenfalls nach dem Jahresbericht veröffentlichten Halbjahresbericht auf Verlangen kostenlos zur Verfügung zu stellen. Daneben sind dem am Erwerb eines Anteils an dem Sondervermögen die wesentlichen Anlegerinformationen rechtzeitig vor Vertragsschluss kostenlos zur Verfügung zu stellen.

Von dem Verkaufsprospekt abweichende Auskünfte oder Erklärungen dürfen nicht abgegeben werden. Jeder Kauf von Anteilen auf der Basis von Auskünften oder Erklärungen, welche nicht in diesem Prospekt enthalten sind, erfolgt ausschließlich auf Risiko des Käufers. Der Verkaufsprospekt wird ergänzt durch den jeweils letzten Jahresbericht und dem gegebenenfalls nach dem Jahresbericht veröffentlichten Halbjahresbericht.

WICHTIGSTE RECHTLICHE AUSWIRKUNGEN DER

VERTRAGSBEZIEHUNG

Durch den Erwerb der Investmentanteile wird der Anleger Miteigentümer der von dem jeweiligen Sondervermögen gehaltenen Vermögensgegenstände nach Bruchteilen. Er kann über die Vermögensgegenstände nicht verfügen. Mit den Anteilen sind keine Stimmrechte verbunden.

Dem Vertragsverhältnis zwischen Helaba Invest Kapitalanlagegesellschaft mbH (nachfolgend „Gesellschaft“) und Anleger sowie den vorvertraglichen Beziehungen wird deutsches Recht zugrunde gelegt. Gemäß § 23 Abs. 2 der Allgemeinen Vertragsbedingungen ist der Sitz der Gesellschaft Gerichtsstand für Streitigkeiten aus dem Vertragsverhältnis, sofern der Anleger keinen allgemeinen Gerichtsstand im Inland hat. Laut § 303 Abs. 1 Kapitalanlagegesetzbuch (nachfolgend „KAGB“) sind sämtliche Veröffentlichungen und Werbeschriften in deutscher Sprache abzufassen oder mit einer deutschen Übersetzung zu versehen. Die Gesellschaft wird ferner die gesamte Kommunikation mit ihren Anlegern in deutscher Sprache führen.

DURCHSETZUNG VON RECHTEN

Das Rechtsverhältnis zwischen der Gesellschaft und dem Anleger sowie die vorvertraglichen Beziehungen richten sich nach deutschem Recht. Der Sitz der Gesellschaft ist der Gerichtsstand für Klagen des Anlegers gehen die Gesellschaft aus dem Vertragsverhältnis. Anleger, die Verbraucher sind (siehe folgende Definition) und in einem anderen EU-Staat wohnen, können auch vor einem zuständigen Gericht an ihrem Wohnsitz Klage erheben. Die Vollstreckung von gerichtlichen Urteilen richtet sich nach der Zivilprozessordnung, ggf. dem Gesetz über die Zwangsversteigerung und die Zwangsverwaltung bzw. der Insolvenzordnung. Da die Gesellschaft inländischem Recht unterliegt, bedarf es keiner Anerkennung inländischer Urteile vor deren Vollstreckung. Zur Durchsetzung ihrer Rechte können Anleger den Rechtsweg vor den ordentlichen

Gerichten beschreiten oder, soweit ein solches zur Verfügung steht, auch ein Verfahren für alternative Streitbeilegung anstrengen.

Die Gesellschaft und das jeweilige haben sich zur Teilnahme an Streitbeilegungsverfahren vor der „Ombudsstelle für Investmentfonds“ des BVI Bundesverband Investment und Asset Management e.V. als zuständige Verbraucherschlichtungsstelle verpflichtet und nehmen an Streitbeilegungsverfahren vor dieser Schlichtungsstelle teil. Bei Streitigkeiten im Zusammenhang mit Vorschriften des Kapitalanlagegesetzbuches können Verbraucher die Ombudsstelle für Investmentfonds anrufen.



Die Kontaktdaten der Ombudsstelle für Investmentfonds lauten:

Büro der Ombudsstelle des BVI
Bundesverband Investment und Asset Management e.V.
Unter den Linden 42
10117 Berlin
Telefon: (030) 6449046-0
Telefax: (030) 6449046-29
E-Mail: info@ombudsstelle-investmentfonds.de
Internet: www.ombudsstelle-investmentfonds.de

Verbraucher sind natürliche Personen, die in das Sondervermögen zu einem Zweck investieren, der überwiegend weder ihrer gewerblichen noch ihrer selbständigen beruflichen Tätigkeit zugerechnet werden kann, die also zu Privatzwecken handeln.

Bei Streitigkeiten aus der Anwendung der Vorschriften des Bürgerlichen Gesetzbuches betreffend Fernabsatzverträge über Finanzdienstleistungen können sich die Beteiligten auch an die

Schlichtungsstelle der Deutschen Bundesbank,
Postfach 11 12 32 in 60047 Frankfurt,
Tel.: 069/2388-1907 oder -1906,
Fax: 069/2388-1919,
E-Mail: schlichtung@bundesbank.de,
wenden.

Bei Streitigkeiten im Zusammenhang mit Kaufverträgen oder Dienstleistungsverträgen, die auf elektronischem Wege zustande gekommen sind, können sich Verbraucher auch an die Online-Streitbeilegungsplattform der EU wenden (www.ec.europa.eu/consumers/odr). Als Kontaktadresse der Gesellschaft kann dabei folgende E-Mail angegeben werden: info@helaba-invest.de. Die Plattform ist selbst keine Streitbeilegungsstelle, sondern vermittelt den Parteien lediglich den Kontakt zu einer zuständigen nationalen Schlichtungsstelle.

Das Recht, die Gerichte anzurufen, bleibt von einem Streitbeilegungsverfahren unberührt.

Dieser Verkaufsprospekt besteht aus einem „Allgemeinen Teil“ und einem „Besonderen Teil“. Im „Allgemeinen Teil“ werden allgemeine Regelungen zu dem/den in diesem Verkaufsprospekt behandelten Sondervermögen bzw. Fonds getroffen. Im „Besonderen Teil“ werden darüber hinausgehende, davon abweichende oder spezifische Regelungen aufgeführt.

ALLGEMEINER TEIL

GRUNDLAGEN

Das Sondervermögen

Das Sondervermögen ist ein Organismus für gemeinsame Anlagen, der von einer Anzahl von Anlegern Kapital einsammelt, um es gemäß einer festgelegten Anlagestrategie zum Nutzen dieser Anleger zu investieren. Das Sondervermögen ist ein Investmentvermögen gemäß der Richtlinie 2009/65/EG des Europäischen Parlaments und des Rates vom 13. Juli 2009 zur Koordinierung der Rechts- und Verwaltungsvorschriften betreffend bestimmte Organismen für gemeinsame Anlagen in Wertpapieren (nachfolgend „OGAW“) im Sinne des KAGB. Es wird von der Gesellschaft verwaltet.

Die Gesellschaft legt das bei ihr eingelegte Kapital im eigenen Namen für gemeinschaftliche Rechnung der Anleger nach dem Grundsatz der Risikomischung in den nach dem KAGB zugelassenen Vermögensgegenständen gesondert vom eigenen Vermögen in Form von Sondervermögen an. Der Geschäftszweck des Sondervermögens ist auf die Kapitalanlage gemäß einer festgelegten Anlagestrategie im Rahmen einer kollektiven Vermögensverwaltung mittels der bei ihm eingelegten Mittel beschränkt; eine operative Tätigkeit und eine aktive unternehmerische Bewirtschaftung der gehaltenen Vermögensgegenstände ist ausgeschlossen. In welche Vermögensgegenstände die Gesellschaft die Gelder der Anleger anlegen darf und welche Bestimmungen sie dabei zu beachten hat, ergibt sich aus dem KAGB, den dazugehörigen Verordnungen sowie dem Investmentsteuergesetz (nachfolgend „InvStG“) und den Anlagebedingungen, die das Rechtsverhältnis zwischen den Anlegern und der Gesellschaft regeln. Die Anlagebedingungen umfassen einen Allgemeinen und einen Besonderen Teil („Allgemeine Anlagebedingungen“ bzw. „AAB“ und „Besondere Anlagebedingungen“ bzw. „BAB“). Anlagebedingungen für ein Publikums-Investmentvermögen müssen vor deren Verwendung von der Bundesanstalt für Finanzdienstleistungsaufsicht („BaFin“) genehmigt werden. Das Sondervermögen gehört nicht zur Insolvenzmasse der Gesellschaft.

Der Verkaufsprospekt, die Wesentlichen Anlegerinformationen, die Anlagebedingungen sowie die aktuellen Jahres- und Halbjahresberichte sind kostenlos bei der Gesellschaft erhältlich. Sie sind auch auf der Internetseite www.helaba-invest.de erhältlich.

Zusätzliche Informationen über die Anlagegrenzen des Risikomanagements des Sondervermögens, die Risikomanagementmethoden und die jüngsten Entwicklungen bei den Risiken und Renditen der wichtigsten Kategorien von Vermögensgegenständen sind in elektronischer oder schriftlicher Form ebenfalls bei der Gesellschaft erhältlich.

Anlagebedingungen und deren Änderungen

Die Anlagebedingungen sind im Anschluss an diesen Verkaufsprospekt abgedruckt. Die Anlagebedingungen

können von der Gesellschaft geändert werden. Änderungen der Anlagebedingungen bedürfen der Genehmigung durch die BaFin. Änderungen der Anlagegrundsätze des Sondervermögens bedürfen zusätzlich der Genehmigung durch den Aufsichtsrat der Gesellschaft.

Änderungen der Anlagegrundsätze des Sondervermögens sind nur unter der Bedingung zulässig, dass die Gesellschaft den Anlegern anbietet, ihre Anteile entweder ohne weitere Kosten vor dem Inkrafttreten der Änderungen zurückzunehmen oder ihre Anteile gegen Anteile an Investmentvermögen mit vergleichbaren Anlagegrundsätzen kostenlos umzutauschen, sofern derartige Investmentvermögen von der Gesellschaft oder einem anderen Unternehmen aus ihrem Konzern verwaltet werden.

Die vorgesehenen Änderungen werden im elektronischen Bundesanzeiger und darüber hinaus in einer hinreichend verbreiteten Wirtschafts- oder Tageszeitung oder der Internetseite www.helaba-invest.de bekannt gemacht. Betreffen die Änderungen Vergütungen und Aufwandsersatzungen, die aus dem Sondervermögen entnommen werden dürfen, oder die Anlagegrundsätze des Sondervermögens oder wesentliche Anlegerrechte, werden die Anleger außerdem über ihre depotführenden Stellen durch ein Medium informiert, auf welchem Informationen für eine den Zwecken der Informationen angemessene Dauer gespeichert, einsehbar und unverändert wiedergegeben werden, etwa in Papierform oder in elektronischer Form (sogenannter „dauerhafter Datenträger“). Diese Information umfasst die wesentlichen Inhalte der geplanten Änderungen, ihre Hintergründe, die Rechte der Anleger in Zusammenhang mit der Änderung sowie einen Hinweis darauf, wo und wie weitere Informationen erlangt werden können.

Die Änderungen treten frühestens am Tag nach ihrer Bekanntmachung in Kraft. Änderungen von Regelungen zu den Vergütungen und Aufwandsersatzungen treten frühestens drei Monate nach ihrer Bekanntmachung in Kraft, wenn nicht mit Zustimmung der BaFin ein früherer Zeitpunkt bestimmt wurde. Änderungen der bisherigen Anlagegrundsätze des Sondervermögens treten ebenfalls frühestens drei Monate nach Bekanntmachung in Kraft.

VERWALTUNGSGESELLSCHAFT

Firma, Rechtsform und Sitz

Das Sondervermögen wird von der am 23. Mai 1991 gegründeten Helaba Invest Kapitalanlagegesellschaft mbH mit Sitz in Frankfurt verwaltet.

Die Gesellschaft ist eine Kapitalverwaltungsgesellschaft im Sinne des KAGB in der Rechtsform einer Gesellschaft mit beschränkter Haftung (GmbH).

Die Gesellschaft hat eine Erlaubnis als OGAW-Kapitalverwaltungsgesellschaft nach dem KAGB. Die Gesellschaft durfte seit 1991 Wertpapier-Sondervermögen verwalten. Nach der Anpassung an das Investmentgesetz durfte die Gesellschaft seit 2004 Richtlinienkonforme Sondervermögen, seit 2005 Gemischte Sondervermögen, seit 2008 Sonstige Sondervermögen, seit 2012 Sondervermögen mit zusätzlichen Risiken (Hedgefonds), Dach-Sondervermögen mit zusätzlichen Risiken (Dach-Hedgefonds) sowie Immobilien-Sondervermögen verwalten. Die BaFin hat der Gesellschaft 2014 eine Erlaubnis als AIF-Kapitalverwaltungsgesellschaft nach dem KAGB erteilt.

Vorstand/Geschäftsführung, Aufsichtsrat,

Eigenkapital und zusätzliche Eigenmittel

Nähere Angaben über die Geschäftsführung, die Zusammensetzung des Aufsichtsrates und den Gesellschafterkreis sowie über die Höhe des gezeichneten und eingezahlten Kapitals und zusätzlicher Eigenmittel finden Sie am Schluss des Allgemeinen Teiles des Verkaufsprospekts.

Die Gesellschaft hat die Berufshaftungsrisiken, die sich durch die Verwaltung von Investmentvermögen ergeben, die nicht der OGAW-Richtlinie entsprechen, sogenannte alternative Investmentvermögen (nachfolgend „AIF“), und auf berufliche Fahrlässigkeit ihrer Organe oder Mitarbeiter zurückzuführen sind, abgedeckt durch Eigenmittel in Höhe von wenigstens 0,01 Prozent des Werts der Portfolios aller verwalteten AIF, wobei dieser Betrag jährlich überprüft und angepasst wird. Diese Eigenmittel sind von dem eingezahlten Kapital umfasst

VERWAHRSTELLE

Angaben zur Verwahrstelle enthält der Besondere Teil dieses Verkaufsprospekts.

RISIKOHINWEISE

Allgemeines

Vor der Entscheidung über den Kauf von Anteilen an dem Sondervermögen sollten Anleger die nachfolgenden Risikohinweise zusammen mit den anderen in diesem Verkaufsprospekt enthaltenen Informationen sorgfältig lesen und diese bei ihrer Anlageentscheidung berücksichtigen. Der Eintritt eines oder mehrerer dieser Risiken kann für sich genommen oder zusammen mit anderen Umständen die Wertentwicklung des Sondervermögens bzw. der im Sondervermögen gehaltenen Vermögensgegenstände nachteilig beeinflussen und sich damit auch nachteilig auf den Anteilwert auswirken.

Veräußert der Anleger Anteile an dem Sondervermögen zu einem Zeitpunkt, in dem die Kurse der in dem Sondervermögen befindlichen Vermögensgegenstände gegenüber dem Zeitpunkt seines Anteilerwerbs gefallen sind, so erhält er das von ihm in das Sondervermögen investierte Kapital nicht oder nicht vollständig zurück. Der Anleger könnte sein in das Sondervermögen investiertes Kapital teilweise oder, in Einzelfällen, sogar ganz verlieren. Wertzuwächse können nicht garantiert werden. Das Risiko des Anlegers ist auf die angelegte Summe beschränkt. Eine Nachschusspflicht über das vom Anleger investierte Kapital hinaus besteht nicht.

Neben den nachstehend oder an anderer Stelle des Verkaufsprospekts beschriebenen Risiken und Unsicherheiten kann die Wertentwicklung des Sondervermögens durch verschiedene weitere Risiken und Unsicherheiten beeinträchtigt werden, die derzeit nicht bekannt sind. Die Reihenfolge, in der die nachfolgenden Risiken aufgeführt werden, enthält weder eine Aussage über die Wahrscheinlichkeit ihres Eintritts noch über das Ausmaß oder die Bedeutung bei Eintritt einzelner Risiken.

Im Folgenden werden die Risiken dargestellt, die mit einer Anlage in einen OGAW typischerweise verbunden sind. Diese Risiken können sich nachteilig auf den Anteilwert, auf das vom Anleger investierte Kapital sowie auf die vom Anleger geplante Haltedauer der Anlage auswirken.

Schwankung des Anteilwerts

Der Anteilwert berechnet sich aus dem Wert des Sondervermögens, geteilt durch die Anzahl der in den Verkehr gelangten Anteile. Der Wert des Sondervermögens entspricht dabei der Summe der Marktwerte aller Vermögensgegenstände im Sondervermögen abzüglich der Summe der Marktwerte aller Verbindlichkeiten des Sondervermögens. Der Anteilwert ist daher von dem Wert der im Sondervermögen gehaltenen Vermögensgegenstände und der Höhe der Verbindlichkeiten des Sondervermögens abhängig. Sinkt der Wert dieser Vermögensgegenstände oder steigt der Wert der Verbindlichkeiten, so fällt der Anteilwert.

Beeinflussung des individuellen Ergebnisses durch steuerliche Aspekte

Die steuerliche Behandlung von Kapitalerträgen hängt von den individuellen Verhältnissen des jeweiligen Anlegers ab und kann künftig Änderungen unterworfen sein. Für Einzelfragen – insbesondere unter Berücksichtigung der individuellen steuerlichen Situation – sollte sich der Anleger an seinen persönlichen Steuerberater wenden.

Aussetzung der Anteilrücknahme

Die Gesellschaft darf die Rücknahme der Anteile zeitweilig aussetzen, sofern außergewöhnliche Umstände vorliegen, die eine Aussetzung unter Berücksichtigung der Interessen der Anleger erforderlich erscheinen lassen. Außergewöhnliche Umstände in diesem Sinne können z.B. wirtschaftliche oder politische Krisen, Rücknahmeverlangen in außergewöhnlichem Umfang sein sowie die Schließung von Börsen oder Märkten, Handelsbeschränkungen oder sonstige Faktoren, die die Ermittlung des Anteilwerts beeinträchtigen. Daneben kann die BaFin anordnen, dass die Gesellschaft die Rücknahme der Anteile auszusetzen hat, wenn dies im Interesse der Anleger oder der Öffentlichkeit erforderlich ist. Der Anleger kann seine Anteile während dieses Zeitraums nicht zurückgeben. Auch im Fall einer Aussetzung der Anteilrücknahme kann der Anteilwert sinken; z. B. wenn die Gesellschaft gezwungen ist, Vermögensgegenstände während der Aussetzung der Anteilrücknahme unter Verkehrswert zu veräußern. Der Anteilwert nach Wiederaufnahme der Anteilrücknahme kann niedriger liegen, als derjenige vor Aussetzung der Rücknahme. Einer Aussetzung kann ohne erneute Wiederaufnahme der Rücknahme der Anteile direkt eine Auflösung des Sondervermögens folgen, z.B. wenn die Gesellschaft die Verwaltung des Sondervermögens kündigt, um das Sondervermögen dann aufzulösen. Für den Anleger besteht daher das Risiko, dass er die von ihm geplante Haltedauer nicht realisieren kann und dass ihm wesentliche Teile des investierten Kapitals für unbestimmte Zeit nicht zur Verfügung stehen oder insgesamt verloren gehen.

Änderung der Anlagepolitik oder der Anlagebedingungen

Die Gesellschaft kann die Anlagebedingungen mit Genehmigung der BaFin ändern. Durch eine Änderung der Anlagebedingungen können auch den Anleger betreffende Regelungen geändert werden. Die Gesellschaft kann etwa durch eine Änderung der Anlagebedingungen die Anlagepolitik des Sondervermögens ändern oder sie kann die dem Sondervermögen zu belastenden Kosten erhöhen. Die Gesellschaft kann die Anlagepolitik zudem innerhalb des gesetzlich und vertraglich zulässigen Anlagespektrums und damit ohne Änderung der Anlagebedingungen und deren

Genehmigung durch die BaFin ändern. Hierdurch kann sich das mit dem Sondervermögen verbundene Risiko verändern.

Auflösung des Sondervermögens

Der Gesellschaft steht das Recht zu, die Verwaltung des Sondervermögens zu kündigen. Die Gesellschaft kann das Sondervermögen nach Kündigung der Verwaltung ganz auflösen. Das Verfügungsrecht über das Sondervermögen geht nach einer Kündigungsfrist von sechs Monaten auf die Verwahrstelle über. Für den Anleger besteht daher das Risiko, dass er die von ihm geplante Haltedauer nicht realisieren kann. Bei dem Übergang des Sondervermögens auf die Verwahrstelle können dem Sondervermögen andere Steuern als deutsche Ertragssteuern belastet werden. Wenn die Anteile nach Beendigung des Liquidationsverfahrens aus dem Depot des Anlegers ausgebucht werden, kann der Anleger mit Ertragssteuern belastet werden.

Übertragung aller Vermögensgegenstände des Sondervermögens auf ein anderes offenes Publikums-Investmentvermögen (Verschmelzung)

Die Gesellschaft kann sämtliche Vermögensgegenstände des Sondervermögens auf einen anderen OGAW übertragen. Der Anleger kann seine Anteile in diesem Fall (i) zurückgeben, (ii) behalten mit der Folge, dass er Anleger des übernehmenden OGAW wird, (iii) oder gegen Anteile an einem offenen Publikums-Investmentvermögen mit vergleichbaren Anlagegrundsätzen umtauschen, sofern die Gesellschaft oder ein mit ihr verbundenes Unternehmen ein solches Investmentvermögen mit vergleichbaren Anlagegrundsätzen verwaltet. Dies gilt gleichermaßen, wenn die Gesellschaft sämtliche Vermögensgegenstände eines anderen offenen Publikums-Investmentvermögens auf das Sondervermögen überträgt. Der Anleger muss daher im Rahmen der Übertragung vorzeitig eine erneute Investitionsentscheidung treffen. Bei einer Rückgabe der Anteile können Ertragssteuern anfallen. Bei einem Umtausch der Anteile in Anteile an einem Investmentvermögen mit vergleichbaren Anlagegrundsätzen kann der Anleger mit Steuern belastet werden, etwa, wenn der Wert der erhaltenen Anteile höher ist als der Wert der alten Anteile zum Zeitpunkt der Anschaffung.

Übertragung des Fonds auf eine andere Kapitalverwaltungsgesellschaft

Die Gesellschaft kann den Fonds auf eine andere Kapitalverwaltungsgesellschaft übertragen. Der Fonds bleibt dadurch zwar unverändert, wie auch die Stellung des Anlegers. Der Anleger muss aber im Rahmen der Übertragung entscheiden, ob er die neue Kapitalverwaltungs-gesellschaft für ebenso geeignet hält wie die bisherige. Wenn er in den Fonds unter neuer Verwaltung nicht investiert bleiben möchte, muss er seine Anteile zurückgeben. Hierbei können Ertragssteuern anfallen.

Rentabilität und Erfüllung der Anlageziele des Anlegers

Es kann nicht garantiert werden, dass der Anleger seinen gewünschten Anlageerfolg erreicht. Der Anteilwert des Sondervermögens kann fallen und zu Verlusten beim Anleger führen. Es bestehen keine Garantien der Gesellschaft oder Dritter hinsichtlich einer bestimmten Mindestzahlungszusage bei Rückgabe oder eines bestimmten Anlageerfolgs des Sondervermögens. Anleger könnten einen niedrigeren als den ursprünglich angelegten Betrag zurückzuerhalten. Ein bei Erwerb von Anteilen entrichteter Ausgabeaufschlag bzw. ein bei Veräußerung von Anteilen entrichteter Rücknahmeaufschlag kann zudem,

insbesondere bei nur kurzer Anlagedauer den Erfolg einer Anlage reduzieren oder sogar aufzehren.

Risiken aus dem Anlagespektrum

Unter Beachtung der durch das KAGB und die Vertragsbedingungen vorgegebenen Anlagegrundsätze und -grenzen, die für das Sondervermögen einen weiten Rahmen vorsehen, kann die Anlagepolitik darauf ausgerichtet sein, schwerpunktmäßig Vermögensgegenstände z.B. nur weniger Branchen, Märkte oder Regionen/Länder zu erwerben. Die Konzentration auf wenige spezielle Anlagesektoren kann mit besonderen Chancen verbunden sein, denen aber auch entsprechende Risiken (z.B. Marktengpässe, hohe Schwankungsbreite innerhalb bestimmter Konjunkturzyklen) gegenüberstehen. Über den Inhalt der Anlagepolitik informiert der Jahresbericht nachträglich für das abgelaufene Berichtsjahr.

Marktrisiko

Die Kurs- oder Marktwertentwicklung von Finanzprodukten hängt insbesondere von der Entwicklung der Kapitalmärkte ab, die wiederum von der allgemeinen Lage der Weltwirtschaft sowie den wirtschaftlichen und politischen Rahmenbedingungen in den jeweiligen Ländern beeinflusst wird. Auf die allgemeine Kursentwicklung insbesondere an einer Börse können auch irrationale Faktoren wie Stimmungen, Meinungen und Gerüchte einwirken.

Wertveränderungsrisiken

Dieses Risiko unterscheidet sich vom Risiko „Schwankungen des Anteilwerts“ (s.o.), da es hier um die Wertveränderungen der zugrunde liegenden Vermögensgegenstände geht und nicht um die Schwankung des Anteilwerts an sich.

Die Vermögensgegenstände, in die die Gesellschaft für Rechnung des Sondervermögens investiert, unterliegen Risiken. So können Wertverluste auftreten, indem der Marktwert der Vermögensgegenstände gegenüber dem Einstandspreis fällt oder Kassa- und Terminpreise sich unterschiedlich entwickeln.

Kapitalmarktrisiko

Die Kurs- oder Marktwertentwicklung von Finanzprodukten hängt insbesondere von der Entwicklung der Kapitalmärkte ab, die wiederum von der allgemeinen Lage der Weltwirtschaft sowie den wirtschaftlichen und politischen Rahmenbedingungen in den jeweiligen Ländern beeinflusst wird. Auf die allgemeine Kursentwicklung insbesondere an einer Börse können auch irrationale Faktoren wie Stimmungen, Meinungen und Gerüchte einwirken. Schwankungen der Kurs- und Marktwerte können auch auf Veränderungen der Zinssätze, Wechselkurse oder der Bonität eines Emittenten zurückzuführen sein.

Kursänderungsrisiko von Aktien

Aktien unterliegen erfahrungsgemäß starken Kursschwankungen und somit auch dem Risiko von Kursrückgängen. Diese Kursschwankungen werden insbesondere durch die Entwicklung der Gewinne des emittierenden Unternehmens sowie die Entwicklungen der Branche und der gesamtwirtschaftlichen Entwicklung beeinflusst. Das Vertrauen der Marktteilnehmer in das jeweilige Unternehmen kann die Kursentwicklung ebenfalls beeinflussen. Dies gilt insbesondere bei Unternehmen, deren Aktien erst über einen kürzeren Zeitraum an der Börse oder einem anderen organisierten Markt zugelassen sind; bei diesen können bereits geringe Veränderungen von Prognosen zu starken Kursbewegungen führen. Ist bei einer Aktie der Anteil der frei handelbaren, im Besitz vieler

Aktionäre befindlichen Aktien (sogenannter Streubesitz) niedrig, so können bereits kleinere Kauf- und Verkaufsaufträge eine starke Auswirkung auf den Marktpreis haben und damit zu höheren Kursschwankungen führen.

Zinsänderungsrisiko

Mit der Investition in festverzinsliche Wertpapiere ist die Möglichkeit verbunden, dass sich das Marktzinsniveau ändert, das im Zeitpunkt der Begebung eines Wertpapiers besteht. Steigen die Marktzinsen gegenüber den Zinsen zum Zeitpunkt der Emission, so fallen i.d.R. die Kurse der festverzinslichen Wertpapiere. Fällt dagegen der Marktzins, so steigt der Kurs festverzinslicher Wertpapiere. Diese Kursentwicklung führt dazu, dass die aktuelle Rendite des festverzinslichen Wertpapiers in etwa dem aktuellen Marktzins entspricht. Diese Kursschwankungen fallen jedoch je nach (Rest-)Laufzeit der festverzinslichen Wertpapiere unterschiedlich stark aus. Festverzinsliche Wertpapiere mit kürzeren Laufzeiten haben geringere Kursrisiken als festverzinsliche Wertpapiere mit längeren Laufzeiten. Festverzinsliche Wertpapiere mit kürzeren Laufzeiten haben demgegenüber in der Regel geringere Renditen als festverzinsliche Wertpapiere mit längeren Laufzeiten. Geldmarktinstrumente besitzen aufgrund ihrer kurzen Laufzeit von maximal 397 Tagen tendenziell geringere Kursrisiken. Daneben können sich die Zinssätze verschiedener, auf die gleiche Währung lautender zinsbezogener Finanzinstrumente mit vergleichbarer Restlaufzeit unterschiedlich entwickeln.

Risiko von negativen Habenzinsen

Die Gesellschaft legt liquide Mittel des Sondervermögens bei der Verwahrstelle oder anderen Banken für Rechnung des Fonds an. Für diese Bankguthaben ist teilweise ein Zinssatz vereinbart, der dem European Interbank Offered Rate (Euribor) abzüglich einer bestimmten Marge entspricht. Sinkt der Euribor unter die vereinbarte Marge, so führt dies zu negativen Zinsen auf dem entsprechenden Konto. Abhängig von der Entwicklung der Zinspolitik der Europäischen Zentralbank können sowohl kurz-, mittel- als auch langfristige Bankguthaben eine negative Verzinsung erzielen.

Kursänderungsrisiko von Wandel- und Optionsanleihen

Wandel –und Optionsanleihen verbriefen das Recht, die Anleihe in Aktien umzutauschen oder Aktien zu erwerben. Die Entwicklung des Werts von Wandel- und Optionsanleihen ist daher abhängig von der Kursentwicklung der Aktie als Basiswert. Die Risiken der Wertentwicklung der zugrunde liegenden Aktien können sich daher auch auf die Wertentwicklung der Wandel- und Optionsanleihe auswirken. Optionsanleihen, die dem Emittenten das Recht einräumen dem Anleger statt der Rückzahlung eines Nominalbetrags eine im Vorhinein festgelegte Anzahl von Aktien anzudienen (Reverse Convertibles), sind in verstärktem Maße von dem entsprechenden Aktienkurs abhängig.

Risiken im Zusammenhang mit Derivatgeschäften

Die Gesellschaft darf für das Sondervermögen Derivatgeschäfte abschließen. Der Kauf und Verkauf von Optionen sowie der Abschluss von Terminkontrakten oder Swaps sind mit folgenden Risiken verbunden:

Durch die Verwendung von Derivaten können Verluste entstehen, die nicht vorhersehbar sind und sogar die für das Derivatgeschäft eingesetzten Beträge überschreiten können.

- Kursänderungen des Basiswertes können den Wert eines Optionsrechts oder Terminkontraktes vermindern.

Vermindert sich der Wert und wird das Derivat hierdurch wertlos, kann die Gesellschaft gezwungen sein, die erworbenen Rechte verfallen zu lassen. Durch Wertänderungen des einem Swap zugrunde liegenden Vermögenswertes kann das Sondervermögen ebenfalls Verluste erleiden.

- Ein liquider Sekundärmarkt für ein bestimmtes Instrument zu einem gegebenen Zeitpunkt kann fehlen. Eine Position in Derivaten kann dann unter Umständen nicht wirtschaftlich neutralisiert (geschlossen) werden.

- Durch die Hebelwirkung von Optionen kann der Wert des Sondervermögens stärker beeinflusst werden, als dies beim unmittelbaren Erwerb der Basiswerte der Fall ist. Das Verlustrisiko kann bei Abschluss des Geschäfts nicht bestimmbar sein.

- Der Kauf von Optionen birgt das Risiko, dass die Option nicht ausgeübt wird, weil sich die Preise der Basiswerte nicht wie erwartet entwickeln, so dass die vom Sondervermögen gezahlte Optionsprämie verfällt. Beim Verkauf von Optionen besteht die Gefahr, dass das Sondervermögen zur Abnahme von Vermögenswerten zu einem höheren als dem aktuellen Marktpreis, oder zur Lieferung von Vermögenswerten zu einem niedrigeren als dem aktuellen Marktpreis verpflichtet. Das Sondervermögen erleidet dann einen Verlust in Höhe der Preisdifferenz minus der einggenommenen Optionsprämie.

- Bei Terminkontrakten besteht das Risiko, dass die Gesellschaft für Rechnung des Sondervermögens verpflichtet ist, die Differenz zwischen dem bei Abschluss zugrunde gelegten Kurs und dem Marktkurs zum Zeitpunkt der Glattstellung bzw. Fälligkeit des Geschäftes zu tragen. Damit würde das Sondervermögen Verluste erleiden. Das Risiko des Verlusts ist bei Abschluss des Terminkontraktes nicht bestimmbar.

- Der gegebenenfalls erforderliche Abschluss eines Gegengeschäfts (Glattstellung) ist mit Kosten verbunden.

- Die von der Gesellschaft getroffenen Prognosen über die künftige Entwicklung von zugrunde liegenden Vermögensgegenständen, Zinssätzen, Kursen und Devisenmärkten können sich im Nachhinein als unrichtig erweisen.

- Die den Derivaten zugrunde liegenden Vermögensgegenstände können zu einem an sich günstigen Zeitpunkt nicht gekauft bzw. verkauft werden oder müssen zu einem ungünstigen Zeitpunkt gekauft bzw. verkauft werden.

- Durch die Verwendung von Derivaten können potenzielle Verluste entstehen, die unter Umständen nicht vorhersehbar sind und sogar die Einschusszahlungen überschreiten können.

Bei außerbörsliche Geschäfte, sogenannten over-the-counter (OTC)–Geschäfte, können folgende Risiken auftreten:

- Es kann ein organisierter Markt fehlen, so dass die Gesellschaft die für Rechnung des Sondervermögens am OTC-Markt erworbenen Finanzinstrumente schwer oder gar nicht veräußern kann.

- Der Abschluss eines Gegengeschäfts (Glattstellung) kann aufgrund der individuellen Vereinbarung

schwierig, nicht möglich bzw. mit erheblichen Kosten verbunden sein.

Risiken im Zusammenhang mit Investmentanteilen

Die Risiken der Investmentanteile, die für das Sondervermögen erworben werden, stehen in engem Zusammenhang mit den Risiken der in diesen Sondervermögen enthaltenen Vermögensgegenstände bzw. der von diesen verfolgten Anlagestrategien. Die genannten Risiken können jedoch durch die Streuung der Vermögensanlagen innerhalb der Sondervermögen, deren Anteile erworben werden, und durch die Streuung innerhalb dieses Sondervermögens reduziert werden.

Da die Manager der einzelnen Zielfonds voneinander unabhängig handeln, kann es aber auch vorkommen, dass mehrere Zielfonds gleiche, oder einander entgegen gesetzte Anlagestrategien verfolgen. Hierdurch können bestehende Risiken kumulieren, und eventuelle Chancen können sich gegeneinander aufheben.

Es ist der Gesellschaft im Regelfall nicht möglich, das Management der Zielfonds zu kontrollieren. Deren Anlageentscheidungen müssen nicht zwingend mit den Annahmen oder Erwartungen der Gesellschaft übereinstimmen.

Der Gesellschaft wird die aktuelle Zusammensetzung der Zielfonds oftmals nicht zeitnah bekannt sein. Entspricht die Zusammensetzung nicht ihren Annahmen oder Erwartungen, so kann sie ggf. erst deutlich verzögert reagieren, indem sie Zielfondsanteile zurückgibt.

Risiken im Zusammenhang mit dem Erhalt von Sicherheiten

Die Gesellschaft erhält für Derivatgeschäfte, Wertpapierdarlehens- und Pensionsgeschäfte Sicherheiten. Derivate, verliehene Wertpapiere oder in Pension gegebene Wertpapiere können im Wert steigen. Die erhaltenen Sicherheiten könnten dann nicht mehr ausreichen, um den Lieferungs- bzw. Rückübertragungsanspruch der Gesellschaft gegenüber dem Kontrahenten in voller Höhe abzudecken.

Die Gesellschaft kann Barsicherheiten auf Sperrkonten, in Staatsanleihen hoher Qualität oder in Geldmarktfonds mit kurzer Laufzeitstruktur anlegen. Das Kreditinstitut, bei dem die Bankguthaben verwahrt werden, kann jedoch ausfallen. Staatsanleihen und Geldmarktfonds können sich negativ entwickeln. Bei Beendigung des Geschäfts könnten die angelegten Sicherheiten nicht mehr in voller Höhe verfügbar sein, obwohl sie von der Gesellschaft für das Sondervermögen in der ursprünglich gewährten Höhe wieder zurück gewährt werden müssen. Dann müsste das Sondervermögen die bei den Sicherheiten erlittenen Verluste tragen.

Risiko bei Verbriefungspositionen ohne Selbstbehalt

Das Sondervermögen darf Wertpapiere, die Forderungen verbrieft (Kreditverbrieftungspositionen) und nach dem 1. Januar 2011 emittiert wurden, nur noch erwerben, wenn der Kreditgeber mindestens 5 Prozent des Volumens der Verbriefung als sogenannten Selbstbehalt zurückbehält und weitere Vorgaben einhält. Die Gesellschaft ist daher verpflichtet, im Interesse der Anleger Maßnahmen zur Abhilfe einzuleiten, wenn sich Verbriefungen im Sondervermögen befinden, die diesen EU-Standards nicht entsprechen. Im Rahmen dieser Abhilfemaßnahmen könnte die Gesellschaft gezwungen sein, solche

Verbrieftungspositionen zu veräußern. Aufgrund rechtlicher Vorgaben für Banken, Fondsgesellschaften und Versicherungen besteht das Risiko, dass die Gesellschaft solche im Sondervermögen gehaltenen Verbrieftungspositionen nicht oder nur mit starken Preisabschlägen bzw. mit großer zeitlicher Verzögerung verkaufen kann.

Währungsrisiko

Sofern Vermögenswerte eines Sondervermögens in anderen Währungen als der jeweiligen Fondswährung angelegt sind, erhält das Sondervermögen die Erträge, Rückzahlungen und Erlöse aus solchen Anlagen in der jeweiligen Währung. Fällt der Wert dieser Währung gegenüber der Fondswährung, so reduziert sich der Wert des Sondervermögens.

Inflationsrisiko

Die Inflation beinhaltet ein Abwertungsrisiko für alle Vermögensgegenstände. Dies gilt auch für die im Sondervermögen gehaltenen Vermögensgegenstände. Die Inflationsrate kann über dem Wertzuwachs des Sondervermögens liegen.

Konzentrationsrisiko

Erfolgt eine Konzentration der Anlage in bestimmte Vermögensgegenstände oder Märkte, dann ist das Sondervermögen von der Entwicklung dieser Vermögensgegenstände oder Märkte besonders stark abhängig.

Risiken im Zusammenhang mit der Investition in Investmentanteile

Die Risiken der Anteile an anderen Investmentvermögen, die für das Sondervermögen erworben werden (sogenannte „Zielfonds“), stehen in engem Zusammenhang mit den Risiken der in diesen Zielfonds enthaltenen Vermögensgegenstände bzw. der von diesen verfolgten Anlagestrategien. Da die Manager der einzelnen Zielfonds voneinander unabhängig handeln, kann es aber auch vorkommen, dass mehrere Zielfonds gleiche oder einander entgegengesetzte Anlagestrategien verfolgen. Hierdurch können bestehende Risiken kumulieren, und eventuelle Chancen können sich gegeneinander aufheben. Es ist der Gesellschaft im Regelfall nicht möglich, das Management der Zielfonds zu kontrollieren. Deren Anlageentscheidungen müssen nicht zwingend mit den Annahmen oder Erwartungen der Gesellschaft übereinstimmen. Der Gesellschaft wird die aktuelle Zusammensetzung der Zielfonds oftmals nicht zeitnah bekannt sein. Entspricht die Zusammensetzung nicht ihren Annahmen oder Erwartungen, so kann sie gegebenenfalls erst deutlich verzögert reagieren, indem sie Zielfondsanteile zurückgibt.

Offene Investmentvermögen, an denen das Sondervermögen Anteile erwirbt, könnten zudem zeitweise die Rücknahme der Anteile aussetzen. Dann ist die Gesellschaft daran gehindert, die Anteile an dem Zielfonds zu veräußern, indem sie diese gegen Auszahlung des Rücknahmepreises bei der Verwaltungsgesellschaft oder Verwahrstelle des Zielfonds zurückgibt.

Risiken der eingeschränkten oder erhöhten Liquidität des Sondervermögens und Risiken im Zusammenhang mit vermehrten Zeichnungen oder Rückgaben (Liquiditätsrisiko)

Die Liquidität des Sondervermögens beeinträchtigende Risiken können dazu führen, dass das Sondervermögen

seinen Zahlungsverpflichtungen vorübergehend oder dauerhaft nicht nachkommen kann bzw. dass die Gesellschaft die Rückgabeverlangen von Anlegern vorübergehend oder dauerhaft nicht erfüllen kann. Der Anleger kann gegebenenfalls die von ihm geplante Haltedauer nicht realisieren und ihm kann das investierte Kapital oder Teile hiervon für unbestimmte Zeit nicht zur Verfügung stehen. Durch die Verwirklichung der Liquiditätsrisiken könnte zudem der Wert des Sondervermögens und damit der Anteilwert sinken, etwa wenn die Gesellschaft gezwungen ist, soweit gesetzlich zulässig, Vermögensgegenstände für das Sondervermögen unter Verkehrswert zu veräußern. Ist die Gesellschaft nicht in der Lage, die Rückgabeverlangen der Anleger zu erfüllen, kann dies außerdem zur Aussetzung der Rücknahme und im Extremfall zur anschließenden Auflösung des Fonds führen.

Risiko aus der Anlage in Vermögensgegenstände

Für das Sondervermögen dürfen auch Vermögensgegenstände erworben werden, die nicht an einer Börse zugelassen oder an einem anderen organisierten Markt zugelassen oder in diesen einbezogen sind. Diese Vermögensgegenstände können gegebenenfalls nur mit hohen Preisabschlägen, zeitlicher Verzögerung oder gar nicht weiterveräußert werden. Auch an einer Börse zugelassene Vermögensgegenstände können abhängig von der Marktlage, dem Volumen, dem Zeitrahmen und den geplanten Kosten gegebenenfalls nicht oder nur mit hohen Preisabschlägen veräußert werden. Obwohl für das Sondervermögen nur Vermögensgegenstände erworben werden dürfen, die grundsätzlich jederzeit liquidiert werden können, kann nicht ausgeschlossen werden, dass diese zeitweise oder dauerhaft nur mit Verlust veräußert werden können.

Risiko durch Kreditaufnahme

Die Gesellschaft darf für Rechnung des Sondervermögens Kredite aufnehmen. Kredite mit einer variablen Verzinsung können sich durch steigende Zinssätze negativ auf das Fondsvermögen auswirken. Muss die Gesellschaft einen Kredit zurückzahlen und kann ihn nicht durch eine Anschlussfinanzierung oder im Sondervermögen vorhandene Liquidität ausgleichen, ist sie möglicherweise gezwungen, Vermögensgegenstände vorzeitig oder zu schlechteren Konditionen als geplant zu veräußern.

Risiken durch vermehrte Rückgaben oder Zeichnungen

Durch Kauf- und Verkaufsaufträge von Anlegern fließt dem Sondervermögen Liquidität zu bzw. aus dem Sondervermögen Liquidität ab. Die Zu- und Abflüsse können nach Saldierung zu einem Nettozu- oder -abfluss der liquiden Mittel des Sondervermögens führen. Dieser Nettozu- oder -abfluss kann den Portfoliomanager veranlassen, Vermögensgegenstände zu kaufen oder zu verkaufen, wodurch Transaktionskosten entstehen. Dies gilt insbesondere, wenn durch die Zu- oder Abflüsse eine von der Gesellschaft für das Sondervermögen vorgesehene Quote liquider Mittel über- bzw. unterschritten wird. Die hierdurch entstehenden Transaktionskosten werden dem Sondervermögen belastet und können die Wertentwicklung des Sondervermögens beeinträchtigen. Bei Zuflüssen kann sich eine erhöhte Fondsliquidität belastend auf die Wertentwicklung des Sondervermögens auswirken, wenn die Gesellschaft die Mittel nicht oder nicht zeitnah zu angemessenen Bedingungen anlegen kann.

Risiko bei Feiertagen in bestimmten Regionen/Ländern

Nach der Anlagestrategie sollen Investitionen für das Sondervermögen insbesondere in bestimmten

Regionen/Ländern getätigt werden. Aufgrund lokaler Feiertage in diesen Regionen/Ländern kann es zu Abweichungen zwischen den Handelstagen an Börsen dieser Regionen/Länder und Bewertungstagen des Sondervermögens kommen. Das Sondervermögen kann möglicherweise an einem Tag, der kein Bewertungstag ist, auf Marktentwicklungen in den Regionen/Ländern nicht am selben Tag reagieren oder an einem Bewertungstag, der kein Handelstag in diesen Regionen/Ländern ist, auf dem dortigen Markt nicht handeln. Hierdurch kann das Sondervermögen gehindert sein, Vermögensgegenstände in der erforderlichen Zeit zu veräußern. Dies kann die Fähigkeit des Sondervermögens nachteilig beeinflussen, Rückgabeverlangen oder sonstigen Zahlungsverpflichtungen nachzukommen.

Kontrahentenrisiko inklusive Kredit- und Forderungsrisiko

Nachfolgend werden die Risiken dargestellt, die sich für das Sondervermögen im Rahmen einer Geschäftsbeziehung mit einer anderen Partei (sogenannte Gegenpartei) ergeben können. Dabei besteht das Risiko, dass der Vertragspartner seinen vereinbarten Verpflichtungen nicht mehr nachkommen kann. Dies kann die Wertentwicklung des Sondervermögens beeinträchtigen und sich damit auch nachteilig auf den Anteilwert und das vom Anleger investierte Kapital auswirken.

Adressenausfallrisiko / Gegenpartei-Risiken (außer zentrale Kontrahenten)

Durch den Ausfall eines Ausstellers (nachfolgend „Emittent“) oder eines Vertragspartners (nachfolgend „Kontrahent“), gegen den das Sondervermögen Ansprüche hat, können Verluste für das Sondervermögen entstehen. Das Ausstellerrisiko beschreibt die Auswirkung der besonderen Entwicklungen des jeweiligen Ausstellers, die neben den allgemeinen Tendenzen der Kapitalmärkte auf den Kurs eines Wertpapiers einwirken. Auch bei sorgfältiger Auswahl der Wertpapiere kann nicht ausgeschlossen werden, dass Verluste durch Vermögensverfall von Ausstellern eintreten. Das Kontrahentenrisiko beinhaltet das Risiko der Partei eines gegenseitigen Vertrages, mit der eigenen Forderung teilweise oder vollständig auszufallen. Dies gilt für alle Verträge, die für Rechnung eines Sondervermögens geschlossen werden.

Risiko durch zentrale Kontrahenten

Ein zentraler Kontrahent (Central Counterparty – „CCP“) tritt als zwischengeschaltete Institution in bestimmte Geschäfte für das Sondervermögen ein, insbesondere in Geschäfte über derivative Finanzinstrumente. In diesem Fall wird er als Käufer gegenüber dem Verkäufer und als Verkäufer gegenüber dem Käufer tätig. Ein CCP sichert sich gegen das Risiko, dass seine Geschäftspartner die vereinbarten Leistungen nicht erbringen können. Gegenparteiausfallrisiken durch eine Reihe von Schutzmechanismen ab, die es ihm jederzeit ermöglichen, Verluste aus den eingegangenen Geschäften auszugleichen (z.B. durch Sicherungen). Es kann trotz dieser Schutzmechanismen nicht ausgeschlossen werden, dass ein CCP seinerseits überschuldet ist und ausfällt, wodurch auch Ansprüche der Gesellschaft für das Sondervermögen betroffen sein können. Hierdurch können Verluste für das Sondervermögen entstehen.

Operationelle und sonstige Risiken des Sondervermögens

Im Folgenden werden Risiken dargestellt, die sich beispielsweise aus unzureichenden internen Prozessen sowie aus menschlichem oder Systemversagen bei der Gesellschaft oder externen Dritten ergeben können. Diese Risiken können die Wertentwicklung des Sondervermögens beeinträchtigen und sich damit auch nachteilig auf den Anteilwert und auf das vom Anleger investierte Kapital auswirken

Risiken durch kriminelle Handlungen, Missstände oder Naturkatastrophen

Das Sondervermögen kann Opfer von Betrug oder anderen kriminellen Handlungen werden. Es kann Verluste durch Missverständnisse oder Fehler von Mitarbeitern der Gesellschaft oder externer Dritter erleiden oder durch äußere Ereignisse wie z.B. Naturkatastrophen geschädigt werden.

Politisches Risiko / Regulierungsrisiko

Für das Sondervermögen dürfen Anlagen im Ausland getätigt werden. Damit geht das Risiko nachteiliger internationaler politischer Entwicklungen, Änderungen der Regierungspolitik, der Besteuerung und anderer rechtlicher Entwicklungen einher.

Länder- oder Transferrisiko

Es besteht das Risiko, dass ein ausländischer Schuldner trotz Zahlungsfähigkeit auf Grund fehlender Transferfähigkeit der Währung, fehlender Transferbereitschaft seines Sitzlandes oder aus ähnlichen Gründen Leistungen nicht fristgerecht oder überhaupt nicht erbringen kann. So können z.B. Zahlungen, auf die das Sondervermögen Anspruch hat, ausbleiben, oder in einer Währung erfolgen, die aufgrund von Devisenbeschränkungen nicht mehr konvertierbar ist, oder in einer anderen Währung erfolgen. Zahlt der Schuldner in einer anderen Währung, so unterliegt diese Position dem oben dargestellten Währungsrisiko.

Rechtliche und politische Risiken

Für das Sondervermögen dürfen Investitionen in Rechtsordnungen getätigt werden, in denen deutsches Recht keine Anwendung findet bzw. im Fall von Rechtsstreitigkeiten der Gerichtsstand außerhalb Deutschlands ist. Hieraus resultierende Rechte und Pflichten der Gesellschaft für Rechnung des Sondervermögens können von denen in Deutschland zum Nachteil des Sondervermögens bzw. des Anlegers abweichen. Politische oder rechtliche Entwicklungen einschließlich der Änderungen von rechtlichen Rahmenbedingungen in diesen Rechtsordnungen können von der Gesellschaft nicht oder zu spät erkannt werden oder zu Beschränkungen hinsichtlich erwerbbarer oder bereits erworbener Vermögensgegenstände führen. Diese Folgen können auch entstehen, wenn sich die rechtlichen Rahmenbedingungen für die Gesellschaft und/oder die Verwaltung des Sondervermögens in Deutschland ändern.

Änderung der steuerlichen Rahmenbedingungen, steuerliches Risiko

Die Kurzangaben über steuerrechtliche Vorschriften in diesem Verkaufsprospekt gehen von der derzeit bekannten Rechtslage aus. Sie richten sich an in Deutschland unbeschränkt einkommensteuerpflichtige oder unbeschränkt körperschaftsteuerpflichtige Personen. Es kann jedoch keine Gewähr dafür übernommen werden, dass sich die

steuerliche Beurteilung durch Gesetzgebung, Rechtsprechung oder Erlasse der Finanzverwaltung nicht ändert.

Eine Änderung fehlerhaft festgestellter Besteuerungsgrundlagen des Sondervermögens für vorangegangene Geschäftsjahre (z. B. aufgrund von steuerlichen Außenprüfungen) kann bei einer für Anleger steuerlich grundsätzlich nachteiligen Korrektur zur Folge haben, dass der Anleger die Steuerlast aus der Korrektur für vorangegangene Geschäftsjahre zu tragen hat, obwohl er unter Umständen zu diesem Zeitpunkt nicht in dem Sondervermögen investiert war. Umgekehrt kann für den Anleger der Fall eintreten, dass ihm eine steuerlich grundsätzlich vorteilhafte Korrektur für das aktuelle und für vorangegangene Geschäftsjahre, in denen er an dem Sondervermögen beteiligt war, nicht mehr zugutekommt, weil er seine Anteile vor Umsetzung der Korrektur zurückgegeben oder veräußert hat.

Zudem kann eine Korrektur von Steuerdaten dazu führen, dass steuerpflichtige Erträge bzw. steuerliche Vorteile in einem anderen als dem eigentlich zutreffenden Veranlagungszeitraum steuerlich erfasst werden und sich dies beim einzelnen Anleger negativ auswirkt.

Schlüsselpersonenrisiko

Sondervermögen, deren Anlageergebnis in einem bestimmten Zeitraum sehr positiv ausfällt, haben diesen Erfolg auch der Eignung der handelnden Personen und damit den richtigen Entscheidungen ihres Managements zu verdanken. Die personelle Zusammensetzung des Fondsmanagements kann sich jedoch verändern. Neue Entscheidungsträger können dann möglicherweise weniger erfolgreich agieren.

Verwahrnisiko

Mit der Verwahrung von Vermögensgegenständen insbesondere im Ausland ist ein Verlustrisiko verbunden, das aus Insolvenz oder Sorgfaltspflichtverletzungen des Verwahrers oder höherer Gewalt resultieren kann.

Risiken aus Handels- und Clearingmechanismen (Abwicklungsrisiko)

Bei der Abwicklung von Wertpapiergeschäften besteht das Risiko, dass eine der Vertragsparteien verzögert oder nicht vereinbarungsgemäß zahlt oder die Wertpapiere nicht fristgerecht liefert. Dieses Abwicklungsrisiko besteht entsprechend auch beim Handel mit anderen Vermögensgegenständen für das Sondervermögen.

Risiko erhöhter Umsätze als Basiswert von strukturierten Produkten

Das Sondervermögen kann Basiswert von strukturierten Sondervermögen und Zertifikaten sein. In einem solchen Falle kann es zu erhöhten Ausgaben und Rücknahmen von Anteilen kommen, wenn die Emittenten oder Sponsoren dieser Sondervermögen oder Zertifikate sich bei Marktbewegungen oder Umsätzen durch den Erwerb oder die Rückgabe von Anteilen absichern wollen. Die Gesellschaft trifft nach Möglichkeit geeignete Maßnahmen, um zu verhindern, dass das Sondervermögen oder der Anleger durch ein solches Vorgehen beeinträchtigt werden.

Nachhaltigkeitsrisiken

Nachhaltigkeitsrisiken können Ereignisse oder Bedingungen in den Bereichen Umwelt, Soziales oder Unternehmensführung sein, deren Eintreten tatsächlich oder

potenziell wesentliche negative Auswirkungen auf den Wert des Sondervermögens haben, bzw. die Wertentwicklung des Sondervermögens negativ beeinflussen können. Sie können die bekannten Risikoarten wie beispielsweise das Markt-, Regulierungs- oder Liquiditätsrisiko oder eine Kombination verschiedener Risikoarten verstärken und/oder zu einer Konzentration von Risiken führen. Bei Investments in Vermögensgegenstände mit geringeren oder ohne Anforderungen an Nachhaltigkeitsaspekte kann es zu einer höheren Wahrscheinlichkeit der Verwirklichung von insbesondere Klage-, Regulierungs-, oder Reputationsrisiken kommen. Auch hierdurch kann die Wertentwicklung des Sondervermögens negativ beeinflusst werden. Die Prüfung von Nachhaltigkeitsrisiken ist Teil des integrierten Investitionsprozesses des Portfoliomanagements des Sondervermögens. Darüber hinaus erfolgt eine fortlaufende Analyse der mit den Anlageentscheidungen des Portfoliomanagements verbundenen Nachhaltigkeitsrisiken durch das Risikomanagement der Gesellschaft.

ES KANN KEINE ZUSICHERUNG GEGEBEN WERDEN, DASS DIE ZIELE DER ANLAGEPOLITIK TATSÄCHLICH ERREICHT WERDEN.

SONDERVERMÖGEN

Anlagepolitik und Anlagegrundsätze

Angaben zur Anlagepolitik und den Anlagegrundsätzen des Sondervermögens finden sich im Besonderen Teil dieses Verkaufsprospektes.

Vermögensgegenstände

Der Allgemeine Teil des Verkaufsprospektes enthält die für das Sondervermögen allgemein erwerblichen Vermögensgegenstände und allgemein geltende Anlagegrenzen. Im Besonderen Teil des Verkaufsprospektes werden darüber hinausgehende und/oder spezifische Regelungen für das Sondervermögen aufgeführt.

Wertpapiere

Die Gesellschaft darf für Rechnung des Sondervermögens Wertpapiere in- und ausländischer Emittenten erwerben,

1. wenn sie an einer Börse in einem Mitgliedstaat der Europäischen Union („EU“) oder in einem anderen Vertragsstaat des Abkommens über den Europäischen Wirtschaftsraum („EWR“) zum Handel zugelassen oder in einem dieser Staaten an einem anderen organisierten Markt zugelassen oder in diesen einbezogen sind,

2. wenn sie ausschließlich an einer Börse außerhalb der Mitgliedstaaten der EU oder außerhalb der anderen Vertragsstaaten des Abkommens über den EWR zum Handel zugelassen oder in einem dieser Staaten an einem anderen organisierten Markt zugelassen oder in diesen einbezogen sind, sofern die BaFin die Wahl dieser Börse oder dieses organisierten Marktes zugelassen hat.

Wertpapiere aus Neuemissionen dürfen erworben werden, wenn nach ihren Ausgabebedingungen die Zulassung an oder Einbeziehung in eine der unter 1. und 2. genannten Börsen oder organisierten Märkte beantragt werden muss, und die Zulassung oder Einbeziehung innerhalb eines Jahres nach Ausgabe erfolgt.

Als Wertpapiere in diesem Sinne gelten auch

- Anteile an geschlossenen Investmentvermögen in Vertrags- oder Gesellschaftsform, die einer Kontrolle durch die Anteilseigner unterliegen (sog. Unternehmenskontrolle),

d.h. die Anteilseigner müssen Stimmrechte in Bezug auf wesentliche Entscheidungen haben, sowie das Recht die Anlagepolitik mittels angemessener Mechanismen zu kontrollieren. Das Investmentvermögen muss zudem von einem Rechtsträger verwaltet werden, der den Vorschriften für den Anlegerschutz unterliegt, es sei denn das Investmentvermögen ist in Gesellschaftsform aufgelegt und die Tätigkeit der Vermögensverwaltung wird nicht von einem anderen Rechtsträger wahrgenommen.

- Finanzinstrumente, die durch andere Vermögenswerte besichert oder an die Entwicklung anderer Vermögenswerte gekoppelt sind. Soweit in solche Finanzinstrumente Komponenten von Derivaten eingebettet sind, gelten weitere Anforderungen, damit die Gesellschaft diese als Wertpapiere erwerben darf.

Die Wertpapiere dürfen nur unter folgenden Voraussetzungen erworben werden:

- Der potentielle Verlust, der dem Sondervermögen entstehen kann, darf den Kaufpreis des Wertpapiers nicht übersteigen. Eine Nachschusspflicht darf nicht bestehen.

- Eine mangelnde Liquidität des vom Sondervermögen erworbenen Wertpapiers darf nicht dazu führen, dass das Sondervermögen den gesetzlichen Vorgaben über die Rücknahme von Anteilen nicht mehr nachkommen kann. Dies gilt unter Berücksichtigung der gesetzlichen Möglichkeit, in besonderen Fällen die Anteilrücknahme aussetzen zu können (vgl. den Abschnitt „Anteile – Ausgabe und Rücknahme von Anteilen sowie – Aussetzung der Anteilrücknahme“).

- Eine verlässliche Bewertung des Wertpapiers durch exakte, verlässliche und gängige Preise muss verfügbar sein; diese müssen entweder Marktpreise sein oder von einem Bewertungssystem gestellt worden sein, das von dem Emittenten des Wertpapiers unabhängig ist.

- Über das Wertpapier müssen angemessene Informationen verfügbar sein, in Form von regelmäßigen, exakten und umfassenden Informationen des Marktes über das Wertpapier oder ein gegebenenfalls dazugehöriges, d.h. in dem Wertpapier verbrieftes Portfolio.

- Das Wertpapier ist handelbar.

- Der Erwerb des Wertpapiers steht im Einklang mit den Anlagezielen bzw. der Anlagestrategie des Sondervermögens.

- Die Risiken des Wertpapiers werden durch das Risikomanagement des Sondervermögens in angemessener Weise erfasst.

Wertpapiere dürfen zudem in folgender Form erworben werden:

- Aktien, die dem Sondervermögen bei einer Kapitalerhöhung aus Gesellschaftsmitteln zustehen.

- Wertpapiere, die in Ausübung von zum Sondervermögen gehörenden Bezugsrechten erworben werden.

Als Wertpapiere in diesem Sinn dürfen für das Sondervermögen auch Bezugsrechte erworben werden, sofern sich die Wertpapiere, aus denen die Bezugsrechte herrühren, im Sondervermögen befinden können.

Geldmarktinstrumente

Die Gesellschaft darf für Rechnung des Sondervermögens in Geldmarktinstrumente investieren, die üblicherweise auf dem Geldmarkt gehandelt werden, sowie in verzinsliche Wertpapiere, die alternativ

- zum Zeitpunkt ihres Erwerbs für das Sondervermögen eine Laufzeit oder Restlaufzeit von höchstens 397 Tagen haben.
- zum Zeitpunkt ihres Erwerbs für das Sondervermögen eine Laufzeit oder Restlaufzeit haben, die länger als 397 Tage ist, deren Verzinsung aber nach den Emissionsbedingungen regelmäßig, mindestens einmal in 397 Tagen marktgerecht angepasst werden muss.
- deren Risikoprofil dem Risikoprofil von Wertpapieren entspricht, die das Kriterium der Restlaufzeit oder das der Zinsanpassung erfüllen.

Für das Sondervermögen dürfen Geldmarktinstrumente erworben werden, wenn sie

1. an einer Börse in einem Mitgliedstaat der EU oder in einem anderen Vertragsstaat des Abkommens über den EWR zum Handel zugelassen oder in einem dieser Staaten an einem anderen organisierten Markt zugelassen oder in diesen einbezogen sind,

2. ausschließlich an einer Börse außerhalb der Mitgliedstaaten der EU oder in einem anderen Vertragsstaat des Abkommens über den EWR zum Handel zugelassen oder in einem dieser Staaten an einem organisierten Markt zugelassen oder in diesen einbezogen sind, sofern die BaFin die Wahl dieser Börse oder dieses Marktes zugelassen hat,

3. von der EU, dem Bund, einem Sondervermögen des Bundes, einem Land, einem anderen Mitgliedstaat oder einer anderen zentralstaatlichen, regionalen oder lokalen Gebietskörperschaft oder der Zentralbank eines Mitgliedstaats der EU, der Europäischen Zentralbank oder der Europäischen Investitionsbank, einem Drittstaat oder, sofern dieser ein Bundesstaat ist, einem Gliedstaat dieses Bundesstaates oder von einer internationalen öffentlich-rechtlichen Einrichtung, der mindestens ein Mitgliedstaat der EU angehört, begeben oder garantiert werden,

4. von einem Unternehmen begeben werden, dessen Wertpapiere auf den unter den Nummern 1 und 2 bezeichneten Märkten gehandelt werden,

5. von einem Kreditinstitut begeben oder garantiert werden, das nach dem Recht der EU festgelegten Kriterien einer Aufsicht unterstellt ist, oder einem Kreditinstitut, das Aufsichtsbestimmungen, die nach Auffassung der BaFin denjenigen des Gemeinschaftsrechts gleichwertig sind, unterliegt und diese einhält, oder

6. von anderen Emittenten begeben werden und es sich bei dem jeweiligen Emittenten

a) um ein Unternehmen mit einem Eigenkapital von mindestens 10 Millionen Euro handelt, das seinen Jahresabschluss nach der Europäischen Richtlinie über den Jahresabschluss von Kapitalgesellschaften erstellt und veröffentlicht, oder

b) um einen Rechtsträger handelt, der innerhalb einer eine oder mehrere börsennotierte Gesellschaften umfassenden Unternehmensgruppe für die Finanzierung dieser Gruppe zuständig ist, oder

c) um einen Rechtsträger handelt, der Geldmarktinstrumente emittiert, die durch Verbindlichkeiten unterlegt sind, durch Nutzung einer von einer Bank eingeräumten Kreditlinie. Dies sind Produkte, bei denen Kreditforderungen von Banken in Wertpapieren verbrieft werden (sogenannte Asset Backed Securities).

Sämtliche genannten Geldmarktinstrumente dürfen nur erworben werden, wenn sie liquide sind und sich ihr Wert jederzeit genau bestimmten lässt. Liquide sind Geldmarktinstrumente, die sich innerhalb hinreichend kurzer Zeit mit begrenzten Kosten veräußern lassen. Hierbei ist die Verpflichtung der Gesellschaft zu berücksichtigen, Anteile am Sondervermögen auf Verlangen der Anleger zurückzunehmen und hierfür in der Lage zu sein, solche Geldmarktinstrumente entsprechend kurzfristig veräußern zu können. Für die Geldmarktinstrumente muss zudem ein exaktes und verlässliches Bewertungssystem existieren, das die Ermittlung des Nettobestandswerts des Geldmarktinstruments ermöglicht und auf Marktdaten basiert oder Bewertungsmodellen (einschließlich Systemen, die auf fortgeführten Anschaffungskosten beruhen). Das Merkmal der Liquidität gilt für Geldmarktinstrumente als erfüllt, wenn diese an einem organisierten Markt innerhalb des EWR zugelassen oder in diesen einbezogen sind oder an einem organisierten Markt außerhalb des EWR zugelassen oder in diesen einbezogen sind, sofern die BaFin die Wahl dieses Marktes zugelassen hat. Dies gilt nicht, wenn der Gesellschaft Hinweise vorliegen, die gegen die hinreichende Liquidität der Geldmarktinstrumente sprechen.

Für Geldmarktinstrumente, die nicht an einer Börse notiert oder an einem geregelten Markt zum Handel zugelassen sind (siehe oben unter Nr. 3 bis 6), muss zudem die Emission oder der Emittent dieser Instrumente Vorschriften über den Einlagen- und Anlegerschutz unterliegen. So müssen für diese Geldmarktinstrumente angemessene Informationen vorliegen, die eine angemessene Bewertung der mit den Instrumenten verbundenen Kreditrisiken ermöglichen und die Geldmarktinstrumente müssen frei übertragbar sein. Die Kreditrisiken können etwa durch eine Kreditwürdigkeitsprüfung einer Rating-Agentur bewertet werden.

Für diese Geldmarktinstrumente gelten weiterhin die folgenden Anforderungen, es sei denn, sie sind von der Europäischen Zentralbank oder der Zentralbank eines Mitgliedstaates der EU begeben oder garantiert worden:

- Werden sie von folgenden (oben unter Nr. 3 genannten) Einrichtungen begeben oder garantiert:

- der EU,
- dem Bund,
- einem Sondervermögen des Bundes,
- einem Land,
- einem anderen Mitgliedstaat,
- einer anderen zentralstaatlichen Gebietskörperschaft,
- der Europäischen Investitionsbank,
- einem Drittstaat oder, sofern dieser ein Bundesstaat ist, einem Gliedstaat dieses Bundesstaates,
- einer internationalen öffentlich-rechtlichen Einrichtung, der mindestens ein Mitgliedstaat der EU angehört,

müssen angemessene Informationen über die Emission bzw. das Emissionsprogramm oder über die rechtliche und finanzielle Situation des Emittenten vor der Emission des Geldmarktinstruments vorliegen.

- Werden sie von einem im EWR beaufsichtigten Kreditinstitut begeben oder garantiert (s.o. unter Nr. 5), so müssen angemessene Informationen über die Emission bzw. das Emissionsprogramm oder über die rechtliche und finanzielle Situation des Emittenten vor der Emission des Geldmarktinstruments vorliegen, die in regelmäßigen Abständen und bei signifikanten Begebenheiten aktualisiert werden. Zudem müssen über die Emission bzw. das Emissionsprogramm Daten (z.B. Statistiken) vorliegen, die eine angemessene Bewertung der mit der Anlage verbundenen Kreditrisiken ermöglichen.

- Werden sie von einem Kreditinstitut begeben, das außerhalb des EWR Aufsichtsbestimmungen unterliegt, die nach Ansicht der BaFin den Anforderungen innerhalb des EWR an ein Kreditinstitut gleichwertig sind, so ist eine der folgenden Voraussetzungen zu erfüllen:

- Das Kreditinstitut unterhält einen Sitz in einem zur sogenannten Zehnergruppe (Zusammenschluss der wichtigsten führenden Industrieländer – G10) gehörenden Mitgliedstaat der Organisation für wirtschaftliche Zusammenarbeit und Entwicklung (nachfolgend „OECD“).

- Das Kreditinstitut verfügt mindestens über ein Rating mit einer Benotung, die als sogenanntes „Investment-Grade“ qualifiziert. Als „Investment-Grade“ bezeichnet man eine Benotung mit „BBB“ bzw. „Baa“ oder besser im Rahmen der Kreditwürdigkeitsprüfung durch eine Rating-Agentur.

- Mittels einer eingehenden Analyse des Emittenten kann nachgewiesen werden, dass die für das Kreditinstitut geltenden Aufsichtsbestimmungen mindestens so streng sind wie die des Rechts der EU.

- Für die übrigen Geldmarktinstrumente, die nicht an einer Börse notiert oder einem geregelten Markt zum Handel zugelassen sind (siehe oben unter Nr. 4 und 6 sowie die übrigen unter Nr. 3 genannten), müssen angemessene Informationen über die Emission bzw. das Emissionsprogramm sowie über die rechtliche und finanzielle Situation des Emittenten vor der Emission des Geldmarktinstruments vorliegen, die in regelmäßigen Abständen und bei signifikanten Begebenheiten aktualisiert und durch qualifizierte, vom Emittenten weisungsunabhängige Dritte, geprüft werden. Zudem müssen über die Emission bzw. das Emissionsprogramm Daten (z.B. Statistiken) vorliegen, die eine angemessene Bewertung der mit der Anlage verbundenen Kreditrisiken ermöglichen.

Bankguthaben

Die Gesellschaft darf für Rechnung des Sondervermögens nur Bankguthaben halten, die eine Laufzeit von höchstens zwölf Monaten haben.

Diese Guthaben sind auf Sperrkonten bei Kreditinstituten mit Sitz in einem Mitgliedstaat der EU oder in einem anderen Vertragsstaat des Abkommens über den EWR zu führen. Sie können auch bei Kreditinstituten mit Sitz in einem Drittstaat unterhalten werden, dessen Aufsichtsbestimmungen nach Auffassung der BaFin denjenigen des Rechts der EU gleichwertig sind.

Sonstige Vermögensgegenstände und deren

Anlagegrenzen

Bis zu 10 Prozent des Wertes des Sondervermögens darf die Gesellschaft insgesamt in folgende sonstige Vermögensgegenstände anlegen:

- Wertpapiere, die nicht zum Handel an einer Börse zugelassen oder an einem anderen organisierten Markt zugelassen oder in diesen einbezogen sind, jedoch grundsätzlich die Kriterien für Wertpapiere erfüllen. Abweichend von den gehandelten bzw. zugelassenen Wertpapieren muss die verlässliche Bewertung für diese Wertpapiere in Form einer in regelmäßigen Abständen durchgeführten Bewertung verfügbar sein, die aus Informationen des Emittenten oder aus einer kompetenten Finanzanalyse abgeleitet wird. Angemessene Information über das nicht zugelassene bzw. nicht einbezogene Wertpapier oder gegebenenfalls das zugehörige, d.h. in dem Wertpapier verbriefte Portfolio muss in Form einer regelmäßigen und exakten Information für den Fonds verfügbar sein.

- Geldmarktinstrumente von Emittenten, die nicht den oben genannten Anforderungen genügen, wenn sie liquide sind und sich ihr Wert jederzeit genau bestimmen lässt. Liquide sind Geldmarktinstrumente, die sich innerhalb hinreichend kurzer Zeit mit begrenzten Kosten veräußern lassen. Hierbei ist die Verpflichtung der Gesellschaft zu berücksichtigen, Anteile am Sondervermögen auf Verlangen der Anleger zurückzunehmen und hierfür in der Lage zu sein, solche Geldmarktinstrumente entsprechend kurzfristig veräußern zu können. Für die Geldmarktinstrumente muss zudem ein exaktes und verlässliches Bewertungssystem existieren, das die Ermittlung des Nettobestandswerts des Geldmarktinstruments ermöglicht und auf Marktdaten basiert oder auf Bewertungsmodellen (einschließlich Systeme, die auf fortführen Anschaffungskostenberuhen). Das Merkmal der Liquidität gilt für Geldmarktinstrumente erfüllt, wenn diese an einem organisierten Markt innerhalb des EWR zugelassen oder in diesen einbezogen sind oder an einem organisierten Markt außerhalb des EWR zugelassen oder in diesen einbezogen sind, sofern die BaFin die Wahl dieses Marktes zugelassen hat.

- Aktien aus Neuemissionen, wenn nach deren Ausgabebedingungen

- deren Zulassung an einer Börse in einem Mitgliedstaat der EU oder in einem anderen Vertragsstaat des Abkommens über den EWR zum Handel oder deren Zulassung an einem organisierten Markt oder deren Einbeziehung in diesen in einem Mitgliedstaat der EU oder in einem anderen Vertragsstaat des Abkommens über den EWR zu beantragen ist, oder

- deren Zulassung an einer Börse zum Handel oder deren Zulassung an einem organisierten Markt oder die Einbeziehung in diesen außerhalb der Mitgliedstaaten der EU oder außerhalb der anderen Vertragsstaaten des Abkommens über den EWR zu beantragen ist, sofern die Wahl dieser Börse oder dieses organisierten Marktes von der BaFin zugelassen ist, sofern die Zulassung oder Einbeziehung innerhalb eines Jahres nach der Ausgabe erfolgt.

- Schuldscheindarlehen, die nach dem Erwerb für das Sondervermögen mindestens zweimal abgetreten

werden können und von einer der folgenden Einrichtungen gewährt wurden:

- a) dem Bund, einem Sondervermögen des Bundes, einem Land, der EU oder einem Mitgliedstaat der OECD,
- b) einer anderen inländischen Gebietskörperschaft oder einer Regionalregierung oder örtlichen Gebietskörperschaft eines anderen Mitgliedstaats der EU oder eines anderen Vertragsstaats des Abkommens über den EWR, sofern die Forderung nach der Verordnung über Aufsichtsanforderungen an Kreditinstitute und Wertpapierfirmen in derselben Weise behandelt werden kann wie eine Forderung an den Zentralstaat, auf dessen Hoheitsgebiet die Regionalregierung oder die Gebietskörperschaft ansässig ist,
- c) sonstigen Körperschaften oder Anstalten des öffentlichen Rechts mit Sitz im Inland oder in einem anderen Mitgliedstaat der EU oder einem anderen Vertragsstaat des Abkommens über den EWR,
- d) Unternehmen, die Wertpapiere ausgegeben haben, die an einem organisierten Markt innerhalb des EWR zum Handel zugelassen sind oder die an einem sonstigen geregelten Markt, der die wesentlichen Anforderungen an geregelte Märkte im Sinne der Richtlinie über Märkte für Finanzinstrumente in der jeweils geltenden Fassung erfüllt, zum Handel zugelassen sind, oder
- e) anderen Schuldner, sofern eine der in Buchstabe a) bis c) bezeichneten Stellen die Gewährleistung für die Verzinsung und Rückzahlung übernommen hat.

Anlagegrenzen für Wertpapiere und

Geldmarktinstrumente auch unter Einsatz von Derivaten sowie Bankguthaben

Allgemeine Anlagegrenzen

Die Gesellschaft darf in Wertpapiere und Geldmarktinstrumente desselben Emittenten (Schuldners) bis zu 10 Prozent des Wertes des Sondervermögens anlegen. Dabei darf der Gesamtwert der Wertpapiere und Geldmarktinstrumente dieser Emittenten (Schuldner) 40 Prozent des Sondervermögens nicht übersteigen. Darüber hinaus darf die Gesellschaft lediglich jeweils 5 Prozent des Wertes des Sondervermögens in Wertpapiere und Geldmarktinstrumente desselben Emittenten anlegen. In Pension genommene Wertpapiere werden auf diese Anlagegrenze angerechnet.

Die Gesellschaft darf nur bis zu 20 Prozent des Wertes des Sondervermögens in Bankguthaben bei je einem Kreditinstitut anlegen.

Anlagegrenze für Schuldverschreibungen mit besonderer Deckungsmasse

Die Gesellschaft darf jeweils bis zu 25 Prozent des Wertes des Sondervermögens in Pfandbriefe, Kommunalschuldverschreibungen sowie Schuldverschreibungen anlegen, die ein Kreditinstitut mit Sitz in einem Mitgliedstaat der EU oder in einem anderen Vertragsstaat des Abkommens über den EWR ausgegeben hat. Voraussetzung ist, dass die mit den

Schuldverschreibungen aufgenommenen Mittel so angelegt werden, dass sie die Verbindlichkeiten der Schuldverschreibungen über deren ganze Laufzeit decken und vorrangig für die Rückzahlungen und die Zinsen bestimmt sind, wenn der Emittent der Schuldverschreibungen ausfällt. Sofern in solche Schuldverschreibungen desselben Emittenten mehr als 5 Prozent des Wertes des Sondervermögens angelegt werden, darf der Gesamtwert solcher Schuldverschreibungen 80 Prozent des Wertes des Sondervermögens nicht übersteigen. In Pension genommene Wertpapiere werden auf diese Anlagegrenze angerechnet.

Anlagegrenzen für öffentliche Emittenten

In Schuldverschreibungen, Schuldscheindarlehen und Geldmarktinstrumente besonderer nationaler und supranationaler öffentlicher Emittenten darf die Gesellschaft jeweils bis zu 35 Prozent des Wertes des Sondervermögens anlegen. Zu diesen öffentlichen Emittenten zählen der Bund, die Bundesländer, Mitgliedstaaten der EU oder deren Gebietskörperschaften, Drittstaaten sowie supranationale öffentliche Einrichtungen denen mindestens ein EU-Mitgliedstaat angehört.

Kombination von Anlagegrenzen

Die Gesellschaft darf höchstens 20 Prozent des Wertes des Sondervermögens in eine Kombination der folgenden Vermögensgegenstände anlegen:

- von ein und derselben Einrichtung begebene Wertpapiere oder Geldmarktinstrumente,
- Einlagen bei dieser Einrichtung, d.h. Bankguthaben,
- Anrechnungsbeträge für das Kontrahentenrisiko der mit dieser Einrichtung eingegangenen Geschäfte in Derivaten, Wertpapier-Darlehen und Pensionsgeschäften.

Die jeweiligen Einzelobergrenzen bleiben unberührt.

Anlagegrenzen unter Einsatz von Derivaten

Die Beträge von Wertpapieren und Geldmarktinstrumenten eines Emittenten, die auf die vorstehend genannten Grenzen angerechnet werden, können durch den Einsatz von marktgegenläufigen Derivaten reduziert werden, welche Wertpapiere oder Geldmarktinstrumente desselben Emittenten zum Basiswert haben. Für Rechnung des Sondervermögens dürfen also über die vorgenannten Grenzen hinaus Wertpapiere oder Geldmarktinstrumente eines Emittenten erworben werden, wenn das dadurch gesteigerte Emittentenrisiko durch Absicherungsgeschäfte wieder gesenkt wird.

Investmentanteile und deren Anlagegrenzen

Die Gesellschaft darf bis zu 10 Prozent des Wertes des Sondervermögens in Anteile an Zielfonds anlegen, sofern diese offene in- und ausländische Investmentvermögen sind.

Die Zielfonds dürfen nach ihren Anlagebedingungen oder ihrer Satzung höchstens bis zu 10 Prozent in Anteile an anderen offenen Investmentvermögen investieren. Für Anteile an AIF gelten darüber hinaus folgende Anforderungen:

- Der Zielfonds muss nach Rechtsvorschriften zugelassen worden sein, die ihn einer wirksamen öffentlichen Aufsicht zum Schutz der Anleger unterstellen, und es

muss eine ausreichende Gewähr für eine befriedigende Zusammenarbeit zwischen der BaFin und der Aufsichtsbehörde des Zielfonds bestehen.

- Das Schutzniveau der Anleger muss gleichwertig zu dem Schutzniveau eines Anlegers in einem inländischen OGAW sein, insbesondere im Hinblick auf Trennung von Verwaltung und Verwahrung der Vermögensgegenstände, für die Kreditaufnahme und -gewährung sowie für Leerverkäufe von Wertpapieren und Geldmarktinstrumenten.
- Die Geschäftstätigkeit des Zielfonds muss Gegenstand von Jahres- und Halbjahresberichten sein und den Anlegern erlauben, sich ein Urteil über das Vermögen und die Verbindlichkeiten sowie die Erträge und die Transaktionen im Berichtszeitraum zu bilden.
- Der Zielfonds muss ein Publikumsfonds sein, bei dem die Anzahl der Anteile nicht zahlenmäßig begrenzt ist und die Anleger ein Recht zur Rückgabe der Anteile haben.

In Anteile an einem einzigen Zielfonds dürfen nur bis zu 20 Prozent des Wertes des Sondervermögens angelegt werden. In AIF dürfen insgesamt nur bis zu 30 Prozent des Wertes des Sondervermögens angelegt werden. Die Gesellschaft darf für Rechnung des Sondervermögens nicht mehr als 25 Prozent der ausgegebenen Anteile eines Zielfonds erwerben.

Zielfonds können im gesetzlichen Rahmen zeitweise die Rücknahme von Anteilen aussetzen. Dann kann die Gesellschaft die Anteile an dem Zielfonds nicht bei der Verwaltungsgesellschaft oder Verwahrstelle des Zielfonds gegen Auszahlung des Rücknahmepreises zurückgeben.

Auf der Internetseite der Gesellschaft www.helaba-invest.de ist aufgeführt, ob und in welchem Umfang das Sondervermögen Anteile von Zielfonds hält, die derzeit die Rücknahme von Anteilen ausgesetzt haben.

Derivate

Ein Derivat ist ein Instrument, dessen Preis von den Kursschwankungen oder den Preiserwartungen anderer Vermögensgegenstände („Basiswert“) abhängt. Die nachfolgenden Ausführungen beziehen sich sowohl auf Derivate als auch auf Finanzinstrumente mit derivativer Komponente (nachfolgend zusammen „Derivate“).

Durch den Einsatz von Derivaten darf sich das Marktrisiko des Sondervermögens höchstens verdoppeln („Marktrisikogrenze“). Marktrisiko ist das Verlustrisiko, das aus Schwankungen beim Marktwert von im Sondervermögen gehaltenen Vermögensgegenständen resultiert, die auf Veränderungen von variablen Preisen bzw. Kursen des Marktes wie Zinssätzen, Wechselkursen, Aktien- und Rohstoffpreisen oder auf Veränderungen bei der Bonität eines Emittenten zurückzuführen sind. Die Gesellschaft hat die Marktrisikogrenze laufend einzuhalten. Die Auslastung der Marktrisikogrenze hat sie täglich nach gesetzlichen Vorgaben zu ermitteln; diese ergeben sich aus der Verordnung über Risikomanagement und Risikomessung beim Einsatz von Derivaten, Wertpapier-Darlehen und Pensionsgeschäften in Investmentvermögen nach dem Kapitalanlagegesetzbuch (nachfolgend „Derivateverordnung“).

Weitere Angaben zum Einsatz von Derivaten für das Sondervermögen enthält der Besondere Teil dieses Verkaufsprospektes.

Terminkontrakte

Terminkontrakte sind für beide Vertragspartner unbedingt verpflichtende Vereinbarungen, zu einem bestimmten Zeitpunkt, dem Fälligkeitsdatum, oder innerhalb eines bestimmten Zeitraumes, eine bestimmte Menge eines bestimmten Basiswerts zu einem im Voraus bestimmten Preis zu kaufen bzw. zu verkaufen. Die Gesellschaft darf für Rechnung des Sondervermögens im Rahmen der Anlagegrundsätze Terminkontrakte auf für das Sondervermögen erwerbbarer Wertpapiere und Geldmarktinstrumente, Zinssätze, Wechselkurse oder Währungen sowie auf Qualifizierte Finanzindizes abschließen.

Optionsgeschäfte

Optionsgeschäfte beinhalten, dass einem Dritten gegen Entgelt (Optionsprämie) das Recht eingeräumt wird, während einer bestimmten Zeit oder am Ende eines bestimmten Zeitraums zu einem von vornherein vereinbarten Preis (Basispreis) die Lieferung oder die Abnahme von Vermögensgegenständen oder die Zahlung eines Differenzbetrags zu verlangen, oder auch entsprechende Optionsrechte zu erwerben.

Die Gesellschaft darf für Rechnung des Sondervermögens im Rahmen der Anlagegrundsätze Kaufoptionen und Verkaufsoptionen kaufen und verkaufen sowie mit Optionsscheinen handeln. Die Optionsgeschäfte müssen sich auf Wertpapiere und Geldmarktinstrumente, Zinssätze, Wechselkurse oder Währungen sowie auf Finanzindizes beziehen, die hinreichend diversifiziert sind, eine adäquate Bezugsgrundlage für den Markt darstellen, auf den sie sich beziehen, sowie in angemessener Weise veröffentlicht werden. Die Optionen oder Optionsscheine müssen eine Ausübung während der gesamten Laufzeit oder zum Ende der Laufzeit vorsehen. Zudem muss der Optionswert zum Ausübungszeitpunkt linear von der positiven oder negativen Differenz zwischen Basispreis und Marktpreis des Basiswerts abhängen und null werden, wenn die Differenz das andere Vorzeichen hat.

Swaps

Swaps sind Tauschverträge, bei denen die dem Geschäft zugrunde liegenden Zahlungsströme oder Risiken zwischen den Vertragspartnern ausgetauscht werden. Die Gesellschaft darf für Rechnung des Sondervermögens im Rahmen der Anlagegrundsätze Zinsswaps, Währungsswaps, Zins-Währungsswaps und Varianzswaps abschließen.

Swaptions

Swaptions sind Optionen auf Swaps. Eine Swaption ist das Recht, nicht aber die Verpflichtung, zu einem bestimmten Zeitpunkt oder innerhalb einer bestimmten Frist in einen hinsichtlich der Konditionen genau spezifizierten Swap einzutreten. Im Übrigen gelten die im Zusammenhang mit Optionsgeschäften dargestellten Grundsätze. Die Gesellschaft darf für Rechnung des Sondervermögens nur solche Swaptions abschließen, die sich aus den oben beschriebenen Optionen und Swaps zusammensetzen.

Credit Default Swaps

Credit Default Swaps sind Kreditderivate, die es ermöglichen, ein potenzielles Kreditausfallvolumen auf andere zu übertragen. Im Gegenzug zur Übernahme des

Kreditausfallrisikos zahlt der Verkäufer des Risikos eine Prämie an seinen Vertragspartner. Im Übrigen gelten die Ausführungen zu Swaps entsprechend.

In Wertpapieren verbriefte Finanzinstrumente

Die Gesellschaft kann für Rechnung des Sondervermögens die vorstehend beschriebenen Finanzinstrumente auch erwerben, wenn diese in Wertpapieren verbrieft sind. Dabei können die Geschäfte, die Finanzinstrumente zum Gegenstand haben, auch nur teilweise in Wertpapieren enthalten sein (z. B. Optionsanleihen). Die Aussagen zu Chancen und Risiken gelten für solche verbrieften Finanzinstrumente entsprechend, jedoch mit der Maßgabe, dass das Verlustrisiko bei verbrieften Finanzinstrumenten auf den Wert des Wertpapiers beschränkt ist.

OTC-Derivatgeschäfte

Die Gesellschaft darf für Rechnung des Sondervermögens sowohl Derivatgeschäfte tätigen, die an einer Börse zum Handel zugelassen oder an einem anderen organisierten Markt zugelassen oder in diesen einbezogen sind, als auch außerbörsliche Geschäfte, sogenannte over-the-counter (OTC)-Geschäfte. Derivatgeschäfte, die nicht zum Handel an einer Börse zugelassen oder an einem anderen organisierten Markt zugelassen oder in diesen einbezogen sind, darf die Gesellschaft nur mit geeigneten Kreditinstituten oder Finanzdienstleistungsinstituten auf der Basis standardisierter Rahmenverträge tätigen. Bei außerbörslich gehandelten Derivaten wird das Kontrahentenrisiko bezüglich eines Vertragspartners auf 5 Prozent des Wertes des Sondervermögens beschränkt. Ist der Vertragspartner ein Kreditinstitut mit Sitz in einem Mitgliedstaat der EU, in einem anderen Vertragsstaat des Abkommens über den EWR oder einem Drittstaat mit vergleichbarem Aufsichts-niveau, so darf das Kontrahentenrisiko bis zu 10 Prozent des Wertes des Sondervermögens betragen. Außerbörslich gehandelte Derivatgeschäfte, die mit einer zentralen Clearingstelle einer Börse oder eines anderen organisierten Marktes als Vertragspartner abgeschlossen werden, werden auf die Kontrahentengrenzen nicht angerechnet, wenn die Derivate einer täglichen Bewertung zu Marktkursen mit täglichem Margin-Ausgleich unterliegen. Ansprüche des Sondervermögens gegen einen Zwischenhändler sind jedoch auf die Grenzen anzurechnen, auch wenn das Derivat an einer Börse oder an einem anderen organisierten Markt gehandelt wird.

Weitere Angaben zum Einsatz von Derivaten für das Sondervermögen enthält der Besondere Teil dieses Verkaufsprospektes.

SICHERHEITSSTRATEGIE

Im Rahmen von Derivategeschäften nimmt die Gesellschaft für Rechnung des Sondervermögens Sicherheiten entgegen. Die Sicherheiten dienen dazu, das Ausfallrisiko des Vertragspartners dieser Geschäfte ganz oder teilweise zu reduzieren

Arten der zulässigen Sicherheiten

Im Rahmen des Abschlusses von OTC-Derivate-Geschäften nimmt die Gesellschaft für Rechnung des Fonds Sicherheiten entgegen. Die Sicherheiten dienen dazu das Ausfallrisiko des Vertragspartners dieser Geschäfte ganz oder teilweise zu reduzieren.

Die Gesellschaft akzeptiert folgende Vermögensgegenstände als Sicherheiten für das Sondervermögen

- Bankguthaben in Euro
- Wertpapiersicherheiten und Geldmarktinstrumente in Euro, insbesondere Staatsanleihen von Ausstellern aus der Europäischen Union, bis zu 10 Jahre Laufzeit mit einem Mindestrating von AA- (Fitch) oder AA- (S&P) oder Aa3 (Moody's) sowie Unternehmensanleihen in Euro mit einem Mindestrating von AA- (Fitch) oder AA- (S&P) oder Aa3 (Moody's)

Sofern die Gesellschaft für Rechnung des Sondervermögens Sicherheiten von Ihrem Kontrahenten erhält, werden die nachstehenden Kriterien erfüllt:

Die gestellten Sicherheiten

- müssen aus Vermögensgegenständen bestehen, die für das Investmentvermögen nach Maßgabe des Kapitalanlagegesetzbuches erworben werden dürfen,
- müssen hochliquide sein; Vermögensgegenstände, die keine Barmittel sind, gelten als hochliquide, wenn sie kurzfristig und nahe dem der Bewertung zugrunde gelegten Preis veräußert werden können und an einem liquiden Markt mit transparenten Preisfeststellungen gehandelt werden,
- müssen einer zumindest börsentäglichen Bewertung unterliegen,
- müssen von Emittenten mit einer hohen Kreditqualität ausgegeben werden und weitere Haircuts müssen vorgenommen werden, sofern nicht die höchste Bonität vorliegt und die Preise volatil sind,
- dürfen nicht von einem Emittenten ausgegeben werden, der Vertragspartner selbst oder ein konzernangehöriges Unternehmen im Sinne des § 290 des Handelsgesetzbuchs ist,
- müssen in Bezug auf Länder, Märkte und Emittenten angemessen risikodiversifiziert sein, dürfen keinen wesentlichen operationellen Risiken oder Rechtsrisiken im Hinblick auf ihre Verwaltung und Verwahrung unterliegen,
- müssen bei einer Verwahrstelle verwahrt werden, die der wirksamen öffentlichen Aufsicht unterliegt und vom Sicherungsgeber unabhängig ist oder vor einem Ausfall eines Beteiligten rechtlich geschützt sein, sofern sie nicht übertragen wurden,
- müssen durch die Kapitalverwaltungsgesellschaft ohne Zustimmung des Sicherungsgebers überprüft werden können,
- müssen für das Investmentvermögen unverzüglich verwertet werden können und
- müssen rechtlichen Vorkehrungen für den Fall der Insolvenz des Sicherungsgebers unterliegen.

Eine angemessene Risikodiversifizierung bedeutet: Der Wert der von einem Kontrahenten gestellten Sicherheiten desselben Emittenten darf 20 Prozent des Wertes des Investmentvermögens nicht übersteigen. Stellen mehrere Kontrahenten Sicherheiten, sind die Werte der Sicherheiten desselben Emittenten zu aggregieren; ihr Gesamtwert darf 20 Prozent des Wertes des Investmentvermögens nicht übersteigen. Abweichend davon liegt eine angemessene Diversifizierung im Hinblick auf die Emittenten Konzentration

auch dann vor, wenn es sich bei den zugunsten eines Investmentvermögens gestellten Sicherheiten ausschließlich um Wertpapiere oder Geldmarktinstrumente handelt, die begeben oder garantiert werden vom Bund, von einem Land, von einem anderen Mitgliedstaat der Europäischen Union oder dessen Gebietskörperschaften, von einem anderen Vertragsstaat des Abkommens über den Europäischen Wirtschaftsraum oder von den Gebietskörperschaften dieses Vertragsstaats, von einem Drittstaat oder von einer internationalen Organisation, der der Bund, ein anderer Mitgliedstaat der Europäischen Union oder ein anderer Vertragsstaat des Abkommens über den Europäischen Wirtschaftsraum angehört. Die gestellten Sicherheiten müssen Wertpapiere oder Geldmarktinstrumente umfassen, die im Rahmen von mindestens sechs verschiedenen Emissionen begeben worden sind, wobei der Wert der im Rahmen derselben Emission begebenen Wertpapiere oder Geldmarktinstrumente 30 Prozent des Wertes des Investmentvermögens nicht überschreiten darf.

Umfang der Besicherung

Derivategeschäfte müssen in einem Umfang besichert sein, der sicherstellt, dass der Anrechnungsbetrag für das Ausfallrisiko des jeweiligen Vertragspartners fünf Prozent des Wertes des Sondervermögens nicht überschreitet. Ist der Vertragspartner ein Kreditinstitut mit Sitz in Mitgliedstaat der EU oder in einem anderen Vertragsstaat des Abkommens über den EWR oder in einem Drittstaat, in dem gleichwertige Aufsichtsbestimmungen gelten, so darf der Anrechnungsbetrag für das Ausfallrisiko zehn Prozent des Wertes des Sondervermögens betragen.

Sicherheitenbewertung und Strategie für Abschläge der Bewertung (Haircut-Strategie)

Sofern die Gesellschaft im Rahmen von OTC-Derivate-Geschäften die von einem Kontrahenten gestellten Sicherheiten auf das Kontrahentenrisiko reduzierend anrechnen sollte, werden die gestellten Sicherheiten mit einem prozentualer Abschlag vom jeweils aktuellen Marktwert in die Ermittlung des Anrechnungsbetrages für das jeweilige Kontrahentenrisiko einfließen (Haircut). Haircuts werden mit den Kontrahenten unter Zugrundelegung der von der Gesellschaft erstellten Haircut-Strategie vereinbart.

Die Hair-Cut Strategie der Gesellschaft kategorisiert sicherheitenfähige Vermögensgegenstände nach Arten der Sicherheiten sowie nach den Aspekten Adressenausfallrisiko, Marktpreisrisiko (Volatilität). Je höher das Adressen- und/oder Marktpreisrisiko, umso höher sind die jeweiligen Hair-Cuts.

Die Haircut-Strategie wird von der Gesellschaft im Bedarfsfall überprüft und falls erforderlich angepasst.

Anlage von Barsicherheiten

Barsicherheiten in Form von Bankguthaben dürfen auf Sperrkonten bei der Verwahrstelle des Sondervermögens oder mit ihrer Zustimmung bei einem anderen Kreditinstitut gehalten werden. Die Wiederanlage darf nur in Staatsanleihen von hoher Qualität oder in Geldmarktfonds mit kurzer Laufzeitstruktur erfolgen.

Verwahrung von Wertpapieren als Sicherheit

Die Gesellschaft kann für Rechnung des Sondervermögens im Rahmen von Derivategeschäften Wertpapiere als Sicherheit entgegen nehmen. Wenn diese Wertpapiere als Sicherheiten übertragen wurden, müssen sie bei der Verwahrstelle verwahrt werden. Hat die Gesellschaft die

Wertpapiere im Rahmen von Derivategeschäften als Sicherheit verpfändet erhalten, können sie auch bei einer anderen Stelle verwahrt werden. Eine Wiederverwendung der Wertpapiere ist nicht zulässig.

KREDITAUFNAHME

Die Aufnahme von kurzfristigen Krediten für gemeinschaftliche Rechnung der Anleger ist bis zu 10 Prozent des Wertes des Sondervermögens zulässig, sofern die Bedingungen der Kreditaufnahme marktüblich sind und die Verwahrstelle der Kreditaufnahme zustimmt.

BEWERTUNG

Allgemeine Regeln für die Vermögensbewertung

An einer Börse zugelassene/an einem organisierten Markt gehandelte Vermögensgegenstände

Vermögensgegenstände, die zum Handel an einer Börse zugelassen sind oder an einem anderen organisierten Markt zugelassen oder in diesen einbezogen sind sowie Bezugsrechte für das Sondervermögen werden zum letzten verfügbaren handelbaren Kurs, der eine verlässliche Bewertung gewährleistet, bewertet, sofern im nachfolgenden Abschnitt „Besondere Regeln für die Bewertung einzelner Vermögensgegenstände“ nicht anders angegeben.

Nicht an Börsen notierte oder an organisierten Märkten gehandelte Vermögensgegenstände oder Vermögensgegenstände ohne handelbaren Kurs

Vermögensgegenstände, die weder zum Handel an Börsen zugelassen sind noch in einem anderen organisierten Markt zugelassen oder in diesen einbezogen sind oder für die kein handelbarer Kurs verfügbar ist, werden zu dem aktuellen Verkehrswert bewertet, der bei sorgfältiger Einschätzung nach geeigneten Bewertungsmodellen unter Berücksichtigung der aktuellen Marktgegebenheiten angemessen ist, sofern im nachfolgenden Abschnitt „Besondere Regeln für die Bewertung einzelner Vermögensgegenstände“ nicht anders angegeben.

Besondere Regeln für die Bewertung einzelner Vermögensgegenstände

Nichtnotierte Schuldverschreibungen und Schuldscheindarlehen

Für die Bewertung von Schuldverschreibungen, die nicht zum Handel an einer Börse zugelassen oder an einem anderen organisierten Markt zugelassen oder in diesen einbezogen sind (z. B. nicht notierte Anleihen, Commercial Papers und Einlagenzertifikate), und für die Bewertung von Schuldscheindarlehen werden die für vergleichbare Schuldverschreibungen und Schuldscheindarlehen vereinbarten Preise und gegebenenfalls die Kurswerte von Anleihen vergleichbarer Emittenten mit entsprechender Laufzeit und Verzinsung herangezogen, erforderlichenfalls mit einem Abschlag zum Ausgleich der geringeren Veräußerbarkeit.

Optionsrechte und Terminkontrakte

Die zu dem Sondervermögen gehörenden Optionsrechte und Verbindlichkeiten aus einem Dritten eingeräumten Optionsrechten, die zum Handel an einer Börse zugelassen oder an einem anderen organisierten Markt zugelassen oder in diesen einbezogen sind, werden zu dem jeweils letzten verfügbaren handelbaren Kurs, der eine verlässliche Bewertung gewährleistet, bewertet.

Das gleiche gilt für Forderungen und Verbindlichkeiten aus für Rechnung des Sondervermögens verkauften Terminkontrakten. Die zu Lasten des Sondervermögens geleisteten Einschüsse werden unter Einbeziehung der am Börsentag festgestellten Bewertungsgewinne und Bewertungsverluste zum Wert des Sondervermögens hinzugerechnet.

Bankguthaben, Festgelder, Anteile an Investmentvermögen und Darlehen

Bankguthaben werden grundsätzlich zu ihrem Nennwert zuzüglich zugeflossener Zinsen bewertet.

Festgelder werden zum Verkehrswert bewertet, sofern das Festgeld jederzeit kündbar ist und die Rückzahlung bei der Kündigung nicht zum Nennwert zuzüglich Zinsen erfolgt.

Anteile an Investmentvermögen (Anteile an Zielfonds) werden grundsätzlich mit ihrem letzten festgestellten Rücknahmepreis angesetzt oder zum letzten verfügbaren handelbaren Kurs, der eine verlässliche Bewertung gewährleistet. Stehen diese Werte nicht zur Verfügung, werden Anteile an Investmentvermögen zu dem aktuellen Verkehrswert bewertet, der bei sorgfältiger Einschätzung nach geeigneten Bewertungsmodellen unter Berücksichtigung der aktuellen Marktgegebenheiten angemessen ist.

Für Rückerstattungsansprüche aus Darlehensgeschäften ist der jeweilige Kurswert der als Darlehen übertragenen Vermögensgegenstände maßgebend.

Auf ausländische Währung lautende Vermögensgegenstände

Auf ausländische Währung lautende Vermögensgegenstände werden unter Zugrundelegung des Nachmittags-Fixings der Reuters AG um 16.00 Uhr (Londoner Zeit / UTC) der Währung des Vortages in Euro umgerechnet.

Teilinvestmentvermögen

Das Sondervermögen ist nicht Teilinvestmentvermögen einer Umbrella-Konstruktion.

ANTEILE

Die Rechte der Anleger werden ausschließlich in Globalurkunden verbrieft. Diese Globalurkunden werden bei einer Wertpapier-Sammelbank verwahrt. Ein Anspruch des Anlegers auf Auslieferung einzelner Anteile besteht nicht. Der Erwerb von Anteilen ist nur bei Depotverwahrung möglich. Die Anteile lauten auf den Inhaber.

Ausgabe und Rücknahme von Anteilen

Ausgabe von Anteilen

Die Anzahl der ausgegebenen Anteile ist grundsätzlich nicht beschränkt. Die Anteile können bei der Gesellschaft erworben werden. Sie werden von der Verwahrstelle zum Ausgabepreis ausgegeben, der dem Nettoinventarwert pro Anteil („Anteilwert“) zuzüglich eines Ausgabeaufschlags entspricht. Daneben ist der Erwerb über die Vermittlung Dritter möglich, hierbei können zusätzliche Kosten entstehen. Die Gesellschaft behält sich vor, die Ausgabe von Anteilen vorübergehend oder vollständig einzustellen.

Rücknahme von Anteilen

Die Anleger können, unabhängig von der Mindestanlagesumme, bewertungstäglich die Rücknahme von Anteilen verlangen, sofern die Gesellschaft die Anteilrücknahme nicht vorübergehend ausgesetzt hat (siehe Abschnitt „Aussetzung der Rücknahme“). Rücknahmeorders sind bei der Verwahrstelle oder der Gesellschaft selbst zu stellen. Die Gesellschaft ist verpflichtet, die Anteile zu dem am Abrechnungstichtag geltenden Rücknahmepreis zurückzunehmen, der dem an diesem Tag ermittelten Anteilwert – gegebenenfalls abzüglich eines Rücknahmeabschlages – entspricht. Die Rücknahme kann auch durch die Vermittlung Dritter erfolgen, hierbei können zusätzliche Kosten entstehen.

Abrechnung bei Anteilausgabe und -rücknahme

Die Gesellschaft trägt dem Grundsatz der Anlegergleichbehandlung Rechnung, indem sie sicherstellt, dass sich kein Anleger durch den Kauf oder Verkauf von Anteilen zu bereits bekannten Anteilwerten Vorteile verschaffen kann. Sie setzt deshalb einen täglichen Orderannahmeschluss fest. Die Abrechnung von Ausgabe- und Rücknahmeorders, die bis zum Orderannahmeschluss bei der Verwahrstelle oder der Gesellschaft eingehen, erfolgt spätestens an dem auf den Eingang der Order folgenden Wertermittlungstag (=Abrechnungstag) zu dem dann ermittelten Anteilwert. Orders, die nach dem Annahmeschluss bei der Verwahrstelle oder bei der Gesellschaft eingehen, werden erst am übernächsten Wertermittlungstag (=Abrechnungstag) zu dem dann ermittelten Anteilwert abgerechnet. Der Orderannahmeschluss für dieses Sondervermögen ist auf der Internetseite der Gesellschaft unter www.helaba-invest.de veröffentlicht. Er kann von der Gesellschaft jederzeit geändert werden.

Darüber hinaus können Dritte die Anteilausgabe bzw. -rücknahme vermitteln, z. B. die depotführende Stelle des Anlegers. Dabei kann es zu längeren Abrechnungszeiten kommen. Auf die unterschiedlichen Abrechnungsmodalitäten der depotführenden Stellen hat die Gesellschaft keinen Einfluss.

Aussetzung der Anteilrücknahme

Die Gesellschaft kann die Rücknahme der Anteile zeitweilig aussetzen, sofern außergewöhnliche Umstände vorliegen, die eine Aussetzung unter Berücksichtigung der Interessen der Anleger erforderlich erscheinen lassen. Solche außergewöhnlichen Umstände liegen etwa vor, wenn eine Börse, an der ein wesentlicher Teil der Wertpapiere des Sondervermögens gehandelt wird, außerplanmäßig geschlossen ist, oder wenn die Vermögensgegenstände des Sondervermögens nicht bewertet werden können. Daneben kann die BaFin anordnen, dass die Gesellschaft die Rücknahme der Anteile auszusetzen hat, wenn dies im Interesse der Anleger oder der Öffentlichkeit erforderlich ist.

Der Gesellschaft bleibt es vorbehalten, die Anteile erst dann zu dem dann gültigen Rücknahmepreis zurückzunehmen oder umzutauschen, wenn sie unverzüglich, jedoch unter Wahrung der Interessen aller Anleger, Vermögensgegenstände des Sondervermögens veräußert hat. Einer vorübergehenden Aussetzung kann ohne erneute Wiederaufnahme der Rücknahme der Anteile direkt eine Auflösung des Sondervermögens folgen (siehe hierzu den Abschnitt „Auflösung und Verschmelzung des Sondervermögens“).

Die Gesellschaft unterrichtet die Anleger durch Bekanntmachung im Bundesanzeiger und darüber hinaus

auf der Internetseite der Gesellschaft unter www.helaba-invest.de über die Aussetzung und die Wiederaufnahme der Rücknahme der Anteile. Außerdem werden die Anleger über ihre depotführenden Stellen per dauerhaftem Datenträger, etwa in Papierform oder elektronischer Form informiert.

Liquiditätsmanagement

Die Gesellschaft hat für das Sondervermögen schriftliche Grundsätze und Verfahren festgelegt, die es ihr ermöglichen, die Liquiditätsrisiken des Sondervermögens zu überwachen und zu gewährleisten, dass sich das Liquiditätsprofil der Anlagen des Sondervermögens mit den zugrundeliegenden Verbindlichkeiten des Sondervermögens deckt. Die Grundsätze und Verfahren umfassen:

- Die Gesellschaft überwacht die Liquiditätsrisiken, die sich auf Ebene des Sondervermögens oder der Vermögensgegenstände ergeben können. Sie nimmt dabei eine Einschätzung der Liquidität der im Sondervermögen gehaltenen Vermögensgegenstände in Relation zum der im Sondervermögen vor und legt hierfür eine Liquiditätsquote fest. Die Beurteilung der Liquidität beinhaltet beispielsweise eine Analyse des Handelsvolumens, der Komplexität des Vermögensgegenstandes, die Anzahl der Handelstage, die zur Veräußerung des jeweiligen Vermögensgegenstandes benötigt werden, ohne Einfluss auf den Marktpreis zu nehmen. Die Gesellschaft überwacht hierbei auch die Anlagen in Zielfonds und deren Rücknahmegrundsätze und daraus resultierende etwaige Auswirkungen auf die Liquidität des der im Sondervermögens.
- Die Gesellschaft überwacht die Liquiditätsrisiken, die sich durch erhöhte Verlangen der Anleger auf Anteilrücknahme ergeben können. Hierbei bildet sie sich Erwartungen über Nettomittelveränderungen unter Berücksichtigung von verfügbaren Informationen über die Anlegerstruktur und Erfahrungswerten aus historischen Nettomittelveränderungen. Sie berücksichtigt die Auswirkungen von Großabruf Risiken und anderen Risiken (z. B. Reputationsrisiken).
- Die Gesellschaft hat für das Sondervermögen adäquate Limits für die Liquiditätsrisiken festgelegt. Sie überwacht die Einhaltung dieser Limits und hat Verfahren bei einer Überschreitung oder möglichen Überschreitung der Limits festgelegt.
- Die von der Gesellschaft eingerichteten Verfahren gewährleisten eine Konsistenz zwischen Liquiditätsquote, den Liquiditätsrisikolimits und den zu erwarteten Nettomittelveränderungen.

Die Gesellschaft überprüft diese Grundsätze regelmäßig und aktualisiert sie entsprechend.

Die Gesellschaft führt regelmäßig, mindestens einmal jährlich, Stresstests durch, mit denen sie die Liquiditätsrisiken des Sondervermögens bewerten kann. Die Gesellschaft führt die Stresstests auf der Grundlage zuverlässiger und aktueller quantitativer oder, falls dies nicht angemessen ist, qualitativer Informationen durch. Hierbei werden Anlagestrategie, Rücknahmefristen, Zahlungsverpflichtungen und Fristen, innerhalb derer die Vermögensgegenstände veräußert werden können, sowie Informationen in Bezug auf allgemeines Anlegerverhalten, Marktentwicklungen und weitere Informationen einbezogen. Die Stresstests simulieren gegebenenfalls mangelnde Liquidität der Vermögenswerte im Sondervermögen sowie in Anzahl und Umfang atypische Verlangen auf

Anteilrücknahmen. Sie decken Marktrisiken und deren Auswirkungen ab, einschließlich Nachschussforderungen, Anforderungen der Besicherung oder Kreditlinien. Sie tragen Bewertungssensitivitäten unter Stressbedingungen Rechnung. Sie werden unter Berücksichtigung der Anlagestrategie, des Liquiditätsprofils, der Anlegerart und der Rücknahmegrundsätze des Sondervermögens in einer der Art des Sondervermögens angemessenen Häufigkeit durchgeführt.

Die Rückgaberechte unter normalen und außergewöhnlichen Umständen sowie die Aussetzung der Rücknahme sind im Abschnitt „Anteile – Ausgabe und Rücknahme von Anteilen – Aussetzung der Anteilrücknahme“ dargestellt. Die hiermit verbunden Risiken sind unter „Risikohinweise – Risiko der Fondsanlage – Aussetzung der Anteilrücknahme“ sowie „– Risiko der eingeschränkten Liquidität des Fonds (Liquiditätsrisiko)“ erläutert.

Faire Behandlung der Anleger und Anteilklassen

Die Gesellschaft hat die Anleger des Sondervermögens fair zu behandeln. Sie darf im Rahmen der Steuerung des Liquiditätsrisikos und der Rücknahme von Anteilen die Interessen eines Anlegers oder einer Gruppe von Anlegern nicht über die Interessen eines anderen Anlegers oder einer anderen Anlegergruppe stellen.

Ausgabe- und Rücknahmepreis

Zur Errechnung des Ausgabepreises und des Rücknahmepreises für die Anteile ermittelt die Gesellschaft unter Kontrolle der Verwahrstelle bewertungstäglich den Wert der zu dem Sondervermögen gehörenden Vermögensgegenstände abzüglich der Verbindlichkeiten (Nettoinventarwert). Die Teilung des so ermittelten Nettoinventarwerts durch die Anzahl der ausgegebenen Anteile ergibt den Wert jedes Anteils ("Anteilwert").

Der Wert für die Anteile des Sondervermögens wird an allen Börsentagen ermittelt, die Bankarbeitstage in Frankfurt am Main sind. An gesetzlichen Feiertagen im Geltungsbereich des KAGB, die Börsentage sind, sowie am 24. und 31. Dezember jeden Jahres können die Gesellschaft und die Verwahrstelle von einer Ermittlung des Wertes absehen. Von einer Anteilpreisermittlung wird derzeit an Neujahr, Karfreitag, Ostermontag, Maifeiertag, Christi Himmelfahrt, Pfingstmontag, Fronleichnam, Tag der Deutschen Einheit, Heilig Abend, 1. und 2. Weihnachtsfeiertag, Silvester abgesehen.

Aussetzung der Errechnung des Ausgabe- und Rücknahmepreises

Die Gesellschaft kann die Errechnung des Ausgabe- und Rücknahmepreises zeitweilig unter denselben Voraussetzungen wie die Anteilrücknahme aussetzen.

Ausgabeaufschlag

Bei Festsetzung des Ausgabepreises kann dem Anteilwert ein Ausgabeaufschlag hinzugerechnet werden, sofern der Besondere Teil dieses Verkaufsprospektes die Berechnung eines Ausgabeaufschlags vorsieht. Der Ausgabeaufschlag kann insbesondere bei kurzer Anlagedauer die Wertentwicklung des Fonds reduzieren oder sogar ganz aufzehren. Der Ausgabeaufschlag stellt im Wesentlichen eine Vergütung für den Vertrieb der Anteile des Fonds dar. Die Gesellschaft kann den Ausgabeaufschlag zur Abgeltung von Vertriebsleistungen an etwaige vermittelnde Stellen weitergeben.

Rücknahmeabschlag

Bei Festsetzung des Rücknahmepreises kann von dem Anteilwert ein Rücknahmeabschlag abgezogen werden, sofern der Besondere Teil dieses Verkaufsprospektes die Berechnung eines Rücknahmeabschlags vorsieht. Der Rücknahmeabschlag kann insbesondere bei kurzer Anlagedauer die Wertentwicklung des Fonds reduzieren oder sogar ganz aufzehren.

Veröffentlichung der Ausgabe- und Rücknahmepreise

Die Ausgabe- und Rücknahmepreise werden bei jeder Ausgabe und Rücknahme auf der Internetseite der Gesellschaft www.helaba-invest.de veröffentlicht.

VERGÜTUNGSPOLITIK

Die Gesellschaft verfügt über eine Vergütungspolitik, welche eine Beschreibung der Berechnungsmethoden für Vergütungen und Zuwendungen an bestimmte Mitarbeitergruppen, sowie Angaben über die für die Zuteilung zuständigen Personen enthält. Im Vordergrund der Vergütungspolitik steht, keine Anreize zu schaffen, die das Eingehen von unangemessenen Risiken begünstigen. Die getroffenen Regelungen sollen sicherstellen, dass die Vergütungsstrukturen ein angemessenes Verhältnis von fixen und variablen Bestandteilen vorsehen und diese durch entsprechende Kontrollinstanzen überprüft werden. Auf Verlangen werden diese Informationen von der Gesellschaft kostenlos in Papierform zur Verfügung gestellt. Weitere Einzelheiten zur aktuellen Vergütungspolitik der Gesellschaft werden auch auf der Internetseite der Gesellschaft www.helaba-invest.de veröffentlicht.

KOSTEN

Kosten bei Ausgabe und Rücknahme der Anteile

Die Ausgabe und Rücknahme der Anteile durch die Gesellschaft erfolgt zum Ausgabepreis (Anteilwert / Anteilwert zuzüglich Ausgabeaufschlag) bzw. Rücknahmepreis (Anteilwert / Anteilwert abzüglich Rücknahmeabschlag) ohne Berechnung zusätzlicher Kosten.

Werden Anteile über Dritte zurückgegeben, so können Kosten bei der Rücknahme der Anteile anfallen. Bei Vertrieb von Anteilen über Dritte können auch höhere Kosten als der Ausgabepreis berechnet werden.

Verwaltungs- und sonstige Kosten

Einzelheiten zu diesen Vergütungen und Aufwendungserstattungen, mit denen das Sondervermögen belastet werden kann, sind im Besonderen Teil des Verkaufsprospektes aufgeführt.

Im Jahresbericht werden die im Geschäftsjahr zu Lasten des Sondervermögens angefallenen Verwaltungskosten (ohne Transaktionskosten) offengelegt und als Quote des durchschnittlichen Fondsvolumens ausgewiesen („Gesamtkostenquote“). Diese setzt sich zusammen aus der Vergütung für die Verwaltung des Sondervermögens, der Vergütung der Verwahrstelle sowie den Aufwendungen, die dem Sondervermögen zusätzlich belastet werden können. Ausgenommen sind die Kosten, die beim Erwerb und der Veräußerung von Vermögensgegenständen entstehen.

Die Gesellschaft kann Teile ihrer Verwaltungsvergütung an vermittelnde Stellen weiter geben. Dies erfolgt zur Abgeltung

von Vertriebsleistungen auf der Grundlage vermittelter Bestände. Der Jahresbericht enthält hierzu nähere Angaben.

Der Gesellschaft können im Zusammenhang mit Geschäften für Rechnung des Sondervermögens geldwerte Vorteile (Broker Research, Finanzanalysen, Markt- und Kursinformationssysteme) entstehen, die im Interesse der Anleger bei den Anlageentscheidungen verwendet werden.

Der Gesellschaft fließen Rückvergütungen der aus dem Sondervermögen an die Verwahrstelle und an Dritte geleisteten Vergütungen und Aufwandserstattungen zu.

Die Gesellschaft gewährt an Vermittler, z. B. Kreditinstitute, wiederkehrend - meist jährlich - Vermittlungsentgelte als so genannte „Vermittlungsfolgeprovisionen“.

Sofern innerhalb eines Geschäftsjahres der Gesellschaft Rückvergütungen zugeflossen sind oder die Gesellschaft Vermittlungsfolgeprovisionen gewährt hat, enthält der Jahresbericht Angaben über deren Höhe.

Die Gesellschaft kann ferner die Kosten für die Information der Anleger des Sondervermögens mittels eines dauerhaften Datenträgers, mit Ausnahme der Informationen über Fondsverschmelzungen und mit Ausnahme der Informationen über Maßnahmen im Zusammenhang mit Anlagegrenzverletzungen oder Berechnungsfehlern bei der Anteilwertermittlung, dem Sondervermögen zusätzlich belasten.

Die Gesellschaft hat im Jahresbericht und im Halbjahresbericht den Betrag der Ausgabeaufschläge und Rücknahmeabschläge offen zu legen, die dem Sondervermögen im Berichtszeitraum für den Erwerb und die Rücknahme von Anteilen im Sinne des § 196 KAGB berechnet worden sind. Beim Erwerb von Anteilen, die direkt oder indirekt von der Gesellschaft selbst oder einer anderen Gesellschaft verwaltet werden, mit der die Gesellschaft durch eine wesentliche unmittelbare oder mittelbare Beteiligung verbunden ist, darf die Gesellschaft oder die andere Gesellschaft für den Erwerb und die Rücknahme keine Ausgabeaufschläge und Rücknahmeabschläge berechnen. Die Gesellschaft hat im Jahresbericht und im Halbjahresbericht die Vergütung offen zu legen, die dem Sondervermögen von der Gesellschaft selbst, von einer anderen (Kapital-)Verwaltungsgesellschaft oder einer anderen Gesellschaft, mit der die Gesellschaft durch eine wesentliche unmittelbare oder mittelbare Beteiligung verbunden ist, als Verwaltungsvergütung für die im Sondervermögen gehaltenen Anteile berechnet wurde.

Besonderheiten beim Erwerb von Investmentanteilen

Neben den Kosten zur Verwaltung des Sondervermögens fallen Kosten für die im Sondervermögen gehaltenen Investmentanteile an. Dadurch wird das Sondervermögen mittelbar mit Kosten des Zielfonds, insbesondere aber nicht ausschließlich Verwaltungsvergütung/Kostenpauschale, erfolgsbezogene Vergütungen, Ausgabeaufschläge und Rücknahmeabschläge, Aufwendungserstattungen oder sonstige Kosten belastet. Die laufenden Kosten für die im Sondervermögen gehaltenen Investmentanteile werden bei der Berechnung der Gesamtkostenquote berücksichtigt.

Im Jahres- und Halbjahresbericht werden die Ausgabeaufschläge und Rücknahmeabschläge offen gelegt, die dem Sondervermögen für den Erwerb und die Rücknahme von Anteilen an anderen Sondervermögen berechnet worden sind. Ferner wird die Vergütung offen

gelegt, die dem Sondervermögen von einer in- oder ausländischen Gesellschaft oder einer Gesellschaft, mit der die Gesellschaft durch eine wesentliche unmittelbare oder mittelbare Beteiligung verbunden ist, als Verwaltungsvergütung für die im Sondervermögen gehaltenen Anteile berechnet wurde.

Angabe einer Gesamtkostenquote

Im Jahresbericht werden die im Geschäftsjahr zu Lasten des Sondervermögens angefallenen Verwaltungskosten offengelegt und als Quote des durchschnittlichen Volumens des Sondervermögens ausgewiesen („Gesamtkostenquote“). Die Verwaltungskosten setzen sich zusammen aus der Vergütung für die Verwaltung des Sondervermögens (einschließlich einer ggf. erhobenen erfolgsabhängigen Vergütung), der Vergütung der Verwahrstelle sowie den Aufwendungen, die dem Sondervermögen zusätzlich belastet werden können. Sofern das Sondervermögen einen erheblichen Anteil seines Vermögens in andere offene Investmentvermögen anlegt, wird darüber hinaus die Gesamtkostenquote dieser Zielfonds berücksichtigt. Die Gesamtkostenquote beinhaltet keine Nebenkosten und Kosten, die beim Erwerb und der Veräußerung von Vermögensgegenständen entstehen (Transaktionskosten). Die Gesamtkostenquote wird in den wesentlichen Anlegerinformationen als sogenannte „laufende Kosten“ veröffentlicht.

ERMITTLUNG UND VERWENDUNG DER ERTRÄGE, GESCHÄFTSJAHR

Ermittlung der Erträge, Ertragsausgleichsverfahren

Das Sondervermögen erzielt Erträge in Form der während des Geschäftsjahres angefallenen und nicht zur Kostendeckung verwendeten Zinsen, Dividenden und Erträgen aus Investmentanteilen. Hinzu kommen Entgelte aus Darlehens- und Pensionsgeschäften. Weitere Erträge können aus der Veräußerung von für Rechnung des Sondervermögens gehaltenen Vermögensgegenständen resultieren.

Die Gesellschaft wendet für das Sondervermögen ein sog. Ertragsausgleichsverfahren an. Dieses verhindert, dass der Anteil der ausschüttungsfähigen Erträge am Anteilpreis infolge Mittelzu- und -abflüssen schwankt. Anderenfalls würde jeder Mittelzufluss in das Sondervermögen während des Geschäftsjahres dazu führen, dass an den Ausschüttungsterminen pro Anteil weniger Erträge zur Ausschüttung zur Verfügung stehen, als dies bei einer konstanten Anzahl umlaufender Anteile der Fall wäre. Mittelabflüsse hingegen würden dazu führen, dass pro Anteil mehr Erträge zur Ausschüttung zur Verfügung stünden, als dies bei einer konstanten Anzahl umlaufender Anteile der Fall wäre. Um zu dies zu verhindern, werden während des Geschäftsjahres die ausschüttungsfähigen Erträge, die der Anteilserwerber als Teil des Ausgabepreises bezahlen muss und der Verkäufer von Anteilen als Teil des Rücknahmepreises vergütet erhält, fortlaufend berechnet und als ausschüttungsfähige Position in der Ertragsrechnung eingestellt. Dabei wird in Kauf genommen, dass Anleger, die beispielsweise kurz vor dem Ausschüttungstermin Anteile erwerben, den auf Erträge entfallenden Teil des Ausgabepreises in Form einer Ausschüttung zurückerhalten, obwohl ihr eingezahltes Kapital an dem Entstehen der Erträge nicht mitgewirkt hat.

AUFLÖSUNG, ÜBERTRAGUNG UND VERSCHMELZUNG DES SONDERVERMÖGENS

Voraussetzungen für die Auflösung des Sondervermögens

Die Anleger sind nicht berechtigt, die Auflösung des Sondervermögens zu verlangen. Die Gesellschaft kann jedoch die Verwaltung eines Sondervermögens unter Einhaltung einer Kündigungsfrist von sechs Monaten durch Bekanntmachung im elektronischen Bundesanzeiger und darüber hinaus im Jahresbericht oder Halbjahresbericht kündigen. Über die Kündigung werden die Anleger außerdem über ihre depotführenden Stellen per dauerhaftem Datenträger, etwa in Papierform oder in elektronischer Form informiert.

Des Weiteren erlischt das Recht der Gesellschaft, das Sondervermögen zu verwalten, wenn das Insolvenzverfahren über das Vermögen der Gesellschaft eröffnet ist oder mit der Rechtskraft des Gerichtsbeschlusses, durch den der Antrag auf die Eröffnung des Insolvenzverfahrens mangels Masse abgewiesen wird.

Mit Erlöschen des Verwaltungsrechts der Gesellschaft geht das Verfügungsrecht über das Sondervermögen auf die Verwahrstelle über, die das Sondervermögen abwickelt und den Erlös an die Anleger verteilt, oder mit Genehmigung der BaFin einer anderen Kapitalverwaltungsgesellschaft die Verwaltung überträgt.

Verfahren bei Auflösung eines Sondervermögens

Mit dem Übergang des Verfügungsrechtes über das Sondervermögen auf die Verwahrstelle wird die Ausgabe und Rücknahme von Anteilen eingestellt und das Sondervermögen abgewickelt.

Der Erlös aus der Veräußerung der Vermögenswerte des Sondervermögens abzüglich der noch durch das Sondervermögen zu tragenden Kosten und der durch die Auflösung verursachten Kosten werden an die Anleger verteilt, wobei diese in Höhe ihrer jeweiligen Anteile am Sondervermögen Ansprüche auf Auszahlung des Liquidationserlöses haben.

Die Gesellschaft erstellt auf den Tag, an dem ihr Verwaltungsrecht erlischt, einen Auflösungsbericht, der den Anforderungen an einen Jahresbericht entspricht. Spätestens drei Monate nach dem Stichtag der Auflösung des Sondervermögens wird der Auflösungsbericht im elektronischen Bundesanzeiger bekannt gemacht. Während die Verwahrstelle das Sondervermögen abwickelt, erstellt sie jährlich sowie auf den Tag, an dem die Abwicklung beendet ist, einen Bericht, der den Anforderungen an einen Jahresbericht entspricht. Diese Berichte sind ebenfalls spätestens drei Monate nach dem Stichtag im Bundesanzeiger bekannt zu machen.

Übertragung des Fonds

Die Gesellschaft kann das Sondervermögen auf eine andere Kapitalverwaltungsgesellschaft übertragen. Die Übertragung bedarf der vorherigen Genehmigung durch die BaFin. Die genehmigte Übertragung wird im Bundesanzeiger und darüber hinaus im Jahresbericht oder Halbjahresbericht des Fonds bekannt gemacht. Über die geplante Übertragung werden die Anleger außerdem über ihre depotführenden Stellen per dauerhaftem Datenträger, etwa in Papierform oder elektronischer Form informiert. Der Zeitpunkt, zu dem die Übertragung wirksam wird, bestimmt sich nach den

vertraglichen Vereinbarungen zwischen der Gesellschaft und der aufnehmenden Kapitalverwaltungsgesellschaft. Die Übertragung darf jedoch frühestens drei Monate nach ihrer Bekanntmachung im Bundesanzeiger wirksam werden. Sämtliche Rechte und Pflichten der Gesellschaft in Bezug auf den Fonds gehen dann auf die aufnehmende Kapitalverwaltungsgesellschaft über.

Voraussetzungen für die Verschmelzung des Sondervermögens

Alle Vermögensgegenstände des Sondervermögens dürfen mit Genehmigung der BaFin auf ein anderes bestehendes oder durch die Verschmelzung neu gegründetes Investmentvermögen übertragen werden, welches die Anforderungen an einen OGAW erfüllen muss, der in Deutschland oder in einem anderen EU- oder EWR-Staat aufgelegt wurde.

Die Übertragung wird zum Geschäftsjahresende des übertragenden Sondervermögens (Übertragungstichtag) wirksam, sofern kein anderer Übertragungstichtag bestimmt wird.

Rechte der Anleger bei der Verschmelzung des Sondervermögens

Die Anleger haben bis fünf Arbeitstage vor dem geplanten Übertragungstichtag entweder die Möglichkeit, ihre Anteile ohne weitere Kosten zurückzugeben, mit Ausnahme der Kosten zur Deckung der Auflösung des Sondervermögens, oder ihre Anteile gegen Anteile eines anderen offenen Publikums-Investmentvermögens umzutauschen, das ebenfalls von der Gesellschaft oder einem Unternehmen desselben Konzerns verwaltet wird und dessen Anlagegrundsätze mit denen des Sondervermögens vergleichbar sind.

Die Gesellschaft hat die Anleger des Sondervermögens vor dem geplanten Übertragungstichtag per dauerhaftem Datenträger, etwa in Papierform oder elektronischer Form über die Gründe für die Verschmelzung, die potentiellen Auswirkungen für die Anleger, deren Rechte in Zusammenhang mit der Verschmelzung sowie über maßgebliche Verfahrensaspekte zu informieren. Den Anlegern sind zudem die wesentlichen Anlegerinformationen für das Investmentvermögen zu übermitteln, auf das die Vermögensgegenstände des Sondervermögens übertragen werden. Der Anleger muss die vorgenannten Informationen mindestens 30 Tage vor Ablauf der Frist zur Rückgabe oder Umtausch seiner Anteile erhalten.

Am Übertragungstichtag werden die Nettoinventarwerte des Sondervermögens und des übernehmenden Investmentvermögens berechnet, das Umtauschverhältnis wird festgelegt und der gesamte Umtauschvorgang wird vom Abschlussprüfer geprüft. Das Umtauschverhältnis ermittelt sich nach dem Verhältnis der Nettoinventarwerte je Anteil des Sondervermögens und des übernehmenden Investmentvermögens zum Zeitpunkt der Übernahme. Der Anleger erhält die Anzahl von Anteilen an dem übernehmenden Investmentvermögen, die dem Wert seiner Anteile an dem Sondervermögen entspricht.

Sofern die Anleger von ihrem Rückgabe- oder Umtauschrecht keinen Gebrauch machen, werden sie am Übertragungstichtag Anleger des übernehmenden Investmentvermögens. Die Gesellschaft kann gegebenenfalls auch mit der Verwaltungsgesellschaft des übernehmenden Investmentvermögens festlegen, dass den Anlegern des Sondervermögens bis zu 10 Prozent des

Wertes ihrer Anteile in bar ausgezahlt werden. Mit der Übertragung aller Vermögenswerte erlischt das Sondervermögen. Findet die Übertragung während des laufenden Geschäftsjahres des Sondervermögens statt, muss die Gesellschaft auf den Übertragungstichtag einen Bericht erstellen, der den Anforderungen an einen Jahresbericht entspricht.

Die Gesellschaft macht im Bundesanzeiger und darüber hinaus auf der Internetseite der Gesellschaft www.helaba-invest.de bekannt, wenn das Sondervermögen auf ein anderes von der Gesellschaft verwaltetes Investmentvermögen verschmolzen wurde und die Verschmelzung wirksam geworden ist. Sollte das Sondervermögen auf ein anderes Investmentvermögen verschmolzen werden, das nicht von der Gesellschaft verwaltet wird, so übernimmt die Verwaltungsgesellschaft die Bekanntmachung des Wirksamwerdens der Verschmelzung, die das übernehmende oder neu gegründete Investmentvermögen verwaltet.

INTERESSENSKONFLIKTE

Die Interessen des Anlegers können mit folgenden Interessen kollidieren:

- Interessen der Gesellschaft und der mit dieser verbundenen Unternehmen,
- Interessen der Mitarbeiter der Gesellschaft oder
- Interessen anderer Anleger in diesem oder anderen Sondervermögen.

Bei der Gesellschaft können Interessenskonflikte entstehen. Umstände oder Beziehungen, die Interessenskonflikte begründen können, umfassen insbesondere:

- Anreizsysteme für Mitarbeiter der Gesellschaft,
- Mitarbeitergeschäfte,
- Zuwendungen an Mitarbeiter der Gesellschaft,
- Umschichtungen im Sondervermögen,
- stichtagsbezogene Aufbesserung der Fondspersformance („window dressing“),
- Geschäfte zwischen der Gesellschaft und den von ihr verwalteten Investmentvermögen oder Individualportfolios bzw.
- Geschäfte zwischen von der Gesellschaft verwalteten Investmentvermögen und/oder Individualportfolios.
- Zusammenfassung mehrerer Orders („block trades“),
- Beauftragung von verbundenen Unternehmen und Personen,
- Einzelanlagen von erheblichem Umfang,
- Transaktionen nach Handelsschluss zum bereits absehbaren Schlusskurs des laufenden Tages, sogenanntes Late Trading.

Zum Umgang mit Interessenskonflikten setzt die Gesellschaft folgende organisatorische Maßnahmen ein, um Interessenskonflikte zu ermitteln, ihnen vorzubeugen, sie zu steuern, zu beobachten und sie offenzulegen:

- Bestehen einer Compliance-Abteilung, die die Einhaltung von Gesetzen und Regeln überwacht und an die Interessenskonflikte gemeldet werden müssen,
- Pflichten zur Offenlegung,
- Organisatorische Maßnahmen wie
 - die Einrichtung von Vertraulichkeitsbereichen für einzelne Abteilungen, um dem Missbrauch von vertraulichen Informationen vorzubeugen,
 - Zuordnung von Zuständigkeiten, um unsachgemäße Einflussnahme zu verhindern,
 - die Trennung von Eigenhandel und Kundenhandel,
- Verhaltensregeln für Mitarbeiter in Bezug auf Mitarbeitergeschäfte, Verpflichtungen zur Einhaltung des Insiderrechts,
- Einrichtung von geeigneten Vergütungssystemen,
- Grundsätze zur Berücksichtigung von Kundeninteressen und zur anleger- und anlagegerechten Beratung bzw. Beachtung der vereinbarten Anlagerichtlinien,
- Grundsätze zur bestmöglichen Ausführung beim Erwerb bzw. Veräußerung von Finanzinstrumenten,
- Einrichten von Orderannahmezeiten (Cut-off Zeiten).

KURZANGABEN ÜBER STEUERRECHTLICHE

VORSCHRIFTEN¹

Die Aussagen zu den steuerlichen Vorschriften gelten nur für Anleger, die in Deutschland unbeschränkt steuerpflichtig² sind. Dem ausländischen Anleger³ empfehlen wir, sich vor Erwerb von Anteilen an dem in diesem Verkaufsprospekt beschriebenen Fonds mit seinem Steuerberater in Verbindung zu setzen und mögliche steuerliche Konsequenzen aus dem Anteilserwerb in seinem Heimatland individuell zu klären.

Darstellung der Rechtslage bis zum 31. Dezember 2017

Der Fonds ist als Zweckvermögen grundsätzlich von der Körperschaft- und Gewerbesteuer befreit. Ggf. kann es jedoch zu einer definitiven Belastung von einer Kapitalertragsteuer i.H.v. 15 Prozent auf deutsche Dividenden und deutsche eigenkapitalähnliche Genussscheine kommen, wenn bestimmte Vorgaben des Einkommensteuergesetzes nicht eingehalten werden

¹ § 165 Abs. 2 Nr. 15 KAGB: Kurzanfragen über die für die Anleger bedeutsamen Steuervorschriften einschließlich der Angabe, ob ausgeschüttete Erträge des Investmentvermögens einem Quellensteuerabzug unterliegen.

² Unbeschränkt steuerpflichtige Anleger werden nachfolgend auch als Steuerinländer bezeichnet.

³ Ausländische Anleger sind Anleger, die nicht unbeschränkt steuerpflichtig sind. Diese werden nachfolgend auch als Steuerausländer bezeichnet.

können. [Die steuerpflichtigen Erträge des Fonds werden jedoch beim Privatanleger als Einkünfte aus Kapitalvermögen der Einkommensteuer unterworfen, soweit diese zusammen mit sonstigen Kapitalerträgen den Sparer-Pauschbetrag von jährlich 801,- Euro (für Alleinstehende oder getrennt veranlagte Ehegatten) bzw. 1.602,- Euro (für zusammen veranlagte Ehegatten) übersteigen./Die steuerpflichtigen Erträge des Fonds werden jedoch beim Privatanleger als Einkünfte aus Kapitalvermögen der Einkommensteuer unterworfen, soweit diese zusammen mit sonstigen Kapitalerträgen den aktuell geltenden Sparer-Pauschbetrag⁴ übersteigen.] Einkünfte aus Kapitalvermögen unterliegen grundsätzlich einem Steuerabzug von 25 Prozent (zuzüglich Solidaritätszuschlag und gegebenenfalls Kirchensteuer). Zu den Einkünften aus Kapitalvermögen gehören auch die vom Fonds ausgeschütteten Erträge, die ausschüttungsgleichen Erträge, der Zwischengewinn sowie der Gewinn aus dem An- und Verkauf von Fondsanteilen, wenn diese nach dem 31. Dezember 2008 erworben wurden bzw. werden.⁵

Der Steuerabzug hat für den Privatanleger grundsätzlich Abgeltungswirkung (sog. Abgeltungsteuer), so dass die Einkünfte aus Kapitalvermögen regelmäßig nicht in der Einkommensteuererklärung anzugeben sind. Bei der Vornahme des Steuerabzugs werden durch die depotführende Stelle grundsätzlich bereits Verlustverrechnungen vorgenommen und ausländische Quellensteuern angerechnet.

Der Steuerabzug hat u.a. aber dann keine Abgeltungswirkung, wenn der persönliche Steuersatz geringer ist als der Abgeltungssatz von 25 Prozent. In diesem Fall können die Einkünfte aus Kapitalvermögen in der Einkommensteuererklärung angegeben werden. Das Finanzamt setzt dann den niedrigeren persönlichen Steuersatz an und rechnet auf die persönliche Steuerschuld den vorgenommenen Steuerabzug an (sog. Günstigerprüfung).

Sofern Einkünfte aus Kapitalvermögen keinem Steuerabzug unterliegen haben (weil z.B. ein Gewinn aus der Veräußerung von Fondsanteilen in einem ausländischen Depot erzielt wird), sind diese in der Steuererklärung anzugeben. Im Rahmen der Veranlagung unterliegen die Einkünfte aus Kapitalvermögen dann ebenfalls dem Abgeltungssatz von 25 Prozent oder dem niedrigeren persönlichen Steuersatz.

Sofern sich die Anteile im Betriebsvermögen befinden, werden die Erträge als Betriebseinnahmen steuerlich erfasst. Die steuerliche Gesetzgebung erfordert zur Ermittlung der steuerpflichtigen bzw. der kapitalertragsteuerpflichtigen Erträge eine differenzierte Betrachtung der Ertragsbestandteile.

Anteile im Privatvermögen (Steuerinländer)

Gewinne aus der Veräußerung von Wertpapieren, Gewinne aus Termingeschäften und Erträge aus Stillhalterprämien

⁴ Der Sparer-Pauschbetrag beträgt seit dem Jahr 2009 bei Einzelveranlagung 801,- Euro und bei Zusammenveranlagung 1.602,- Euro.

⁵ Gewinne aus dem Verkauf von vor dem 1. Januar 2009 erworbenen Fondsanteilen sind beim Privatanleger steuerfrei.

Gewinne aus der Veräußerung von Aktien, Anteilen an Investmentvermögen, eigenkapitalähnlichen Genussrechten und Gewinne aus Termingeschäften sowie Erträge aus Stillhalterprämien, die auf der Ebene des Fonds erzielt werden, werden beim Anleger nicht erfasst, solange sie nicht ausgeschüttet werden. Zudem werden die Gewinne aus der Veräußerung der folgenden Kapitalforderungen (sog. „Gute Kapitalforderungen“) beim Anleger nicht erfasst, wenn sie nicht ausgeschüttet werden:

- a) Kapitalforderungen, die eine Emissionsrendite haben,
- b) „normale“ Anleihen und unverbriefte Forderungen mit festem Kupon sowie Down-Rating-Anleihen, Floater und Reverse-Floater,
- c) Risiko-Zertifikate, die den Kurs einer Aktie oder eines veröffentlichten Index für eine Mehrzahl von Aktien im Verhältnis 1:1 abbilden,
- d) Aktienanleihen, Umtauschanleihen und Wandelanleihen,
- e) ohne gesonderten Stückzinsausweis (flat) gehandelte Gewinnobligationen und Fremdkapital-Genussrechte und
- f) „cum“-erworbene Optionsanleihen.

Werden Gewinne aus der Veräußerung der o.g. Wertpapiere/Kapitalforderungen, Gewinne aus Termingeschäften sowie Erträge aus Stillhalterprämien ausgeschüttet, sind sie grundsätzlich steuerpflichtig und unterliegen bei Verwahrung der Anteile im Inland dem Steuerabzug von 25 Prozent (zuzüglich Solidaritätszuschlag und gegebenenfalls Kirchensteuer). Ausgeschüttete Gewinne aus der Veräußerung von Wertpapieren und Gewinne aus Termingeschäften sind jedoch steuerfrei, wenn die Wertpapiere auf Ebene des Fonds vor dem 1. Januar 2009 erworben bzw. die Termingeschäfte vor dem 1. Januar 2009 eingegangen wurden.

Ergebnisse aus der Veräußerung von Kapitalforderungen, die nicht in der o.g. Aufzählung enthalten sind, sind steuerlich wie Zinsen zu behandeln (s.u.).

Zinsen, Dividenden und sonstige Erträge

Zinsen, Dividenden und sonstige Erträge sind beim Anleger grundsätzlich steuerpflichtig. Dies gilt unabhängig davon, ob diese Erträge thesauriert oder ausgeschüttet werden. Sie unterliegen i.d.R. dem Steuerabzug von 25 Prozent (zuzüglich Solidaritätszuschlag und gegebenenfalls Kirchensteuer).

Vom Steuerabzug kann Abstand genommen werden, wenn der Anleger Steuerinländer ist und einen Freistellungsauftrag vorlegt, sofern die steuerpflichtigen Ertragsteile 801,- Euro bei Einzelveranlagung bzw. 1.602,- Euro bei Zusammenveranlagung von Ehegatten nicht übersteigen./Vom Steuerabzug kann Abstand genommen werden, wenn der Anleger Steuerinländer ist und einen Freistellungsauftrag vorlegt, sofern die steuerpflichtigen Ertragsteile den aktuell geltenden Sparer-Pauschbetrag⁶ nicht überschreiten.

⁶ Der Sparer-Pauschbetrag beträgt seit dem Jahr 2009 bei Einzelveranlagung 801,- Euro und bei Zusammenveranlagung 1.602,- Euro.

Entsprechendes gilt auch bei Vorlage einer Bescheinigung für Personen, die voraussichtlich nicht zur Einkommenssteuer veranlagt werden (sogenannte Nichtveranlagungsbescheinigung, nachfolgend „NV-Bescheinigung“).

Verwahrt der inländische Anleger die Anteile eines steuerrechtlich ausschüttenden Sondervermögens in einem inländischen Depot, so nimmt die depotführende Stelle als Zahlstelle vom Steuerabzug Abstand, wenn ihr vor dem festgelegten Ausschüttungstermin ein in ausreichender Höhe ausgestellter Freistellungsauftrag nach amtlichem Muster oder eine NV-Bescheinigung, die vom Finanzamt für die Dauer von maximal drei Jahren erteilt wird, vorgelegt wird. In diesem Fall erhält der Anleger die gesamte Ausschüttung ungekürzt gutgeschrieben.

Für den Steuerabzug eines Sondervermögens, das seine Erträge nicht ausschüttet, stellt der Fonds den depotführenden Stellen die Kapitalertragsteuer nebst dem maximal anfallenden Zuschlagsteuern (Solidaritätszuschlag und Kirchensteuer) zur Verfügung. Die depotführenden Stellen nehmen den Steuerabzug wie im Ausschüttungsfall unter Berücksichtigung der persönlichen Verhältnisse der Anleger vor, so dass gegebenenfalls auch Kirchensteuer abgeführt wird. Soweit der Fonds den depotführenden Stellen Beträge zur Verfügung gestellt hat, die nicht abgeführt werden müssen, erfolgt eine Erstattung.

Befinden sich die Anteile in einem inländischen Depot, so erhält der Anleger, der seiner depotführenden Stelle einen in ausreichender Höhe ausgestellten Freistellungsauftrag oder eine NV-Bescheinigung vor Ablauf des Geschäftsjahres des Fonds vorlegt, den der depotführenden Stelle zur Verfügung gestellten Betrag auf seinem Konto gutgeschrieben.

Sofern der Freistellungsauftrag oder die NV-Bescheinigung nicht bzw. nicht rechtzeitig vorgelegt wird, erhält der Anleger auf Antrag von der depotführenden Stelle eine Steuerbescheinigung über den einbehaltenen und abgeführten Steuerabzug und den Solidaritätszuschlag. Der Anleger hat dann die Möglichkeit, den Steuerabzug im Rahmen seiner Einkommensteuerveranlagung auf seine persönliche Steuerschuld anrechnen zu lassen.

Werden Anteile ausschüttender Sondervermögen nicht in einem Depot verwahrt und Ertragsscheine einem inländischen Kreditinstitut vorgelegt (Eigenverwahrung), wird der Steuerabzug in Höhe von 25 Prozent zzgl. des Solidaritätszuschlags vorgenommen.

Erträge aus der Beteiligung an Personengesellschaften und Gewinne aus der Veräußerung dieser Beteiligungen

Erträge aus der Beteiligung an Personengesellschaften sind beim Anleger steuerlich grundsätzlich so zu behandeln, als hätte das Sondervermögen diese Erträge direkt erwirtschaftet. Gewinne aus der Veräußerung der Beteiligung werden so behandelt, als hätte das Sondervermögen anteilig die Wirtschaftsgüter der Personengesellschaft veräußert, sofern es sich um eine vermögensverwaltende Personengesellschaft handelt. Anderenfalls zählt der Gewinn zu den sonstigen Erträgen.

Negative steuerliche Erträge

Verbleiben negative Erträge nach Verrechnung mit gleichartigen positiven Erträgen auf der Ebene des Fonds, werden diese auf Ebene des Fonds steuerlich vorgetragen. Diese können auf Ebene des Fonds mit künftigen

gleichartigen positiven steuerpflichtigen Erträgen der Folgejahre verrechnet werden. Eine direkte Zurechnung der negativen steuerlichen Erträge auf den Anleger ist nicht möglich. Damit wirken sich diese negativen Beträge beim Anleger bei der Einkommensteuer erst in dem Veranlagungszeitraum (Steuerjahr) aus, in dem das Geschäftsjahr des Fonds endet bzw. die Ausschüttung für das Geschäftsjahr des Fonds erfolgt, für das die negativen steuerlichen Erträge auf Ebene des Fonds verrechnet werden. Eine frühere Geltendmachung bei der Einkommensteuer des Anlegers ist nicht möglich.

Substanzauskehrungen

Substanzauskehrungen unterliegen nicht der Besteuerung. Substanzauskehrungen, die der Anleger während seiner Besitzzeit erhalten hat, sind allerdings dem steuerlichen Ergebnis aus der Veräußerung der Fondsanteile hinzuzurechnen, d.h. sie erhöhen den steuerlichen Gewinn.

Veräußerungsgewinne auf Anlegerebene

Werden Anteile an dem Fonds, die nach dem 31. Dezember 2008 erworben wurden, von einem Privatanleger veräußert, unterliegt der Veräußerungsgewinn dem Abgeltungssatz von 25 Prozent. Sofern die Anteile in einem inländischen Depot verwahrt werden, nimmt die depotführende Stelle den Steuerabzug vor. Der Steuerabzug von 25 Prozent (zuzüglich Solidaritätszuschlag und gegebenenfalls Kirchensteuer) kann durch die Vorlage eines ausreichenden Freistellungsauftrags bzw. einer NV-Bescheinigung vermieden werden. Werden solche Anteile von einem Privatanleger mit Verlust veräußert, dann ist der Verlust mit anderen positiven Einkünften aus Kapitalvermögen verrechenbar. Sofern die Anteile in einem inländischen Depot verwahrt werden und bei derselben depotführenden Stelle im selben Kalenderjahr positive Einkünfte aus Kapitalvermögen erzielt wurden, nimmt die depotführende Stelle die Verlustverrechnung vor.

Bei einer Veräußerung der vor dem 1. Januar 2009 erworbenen Fondsanteile ist der Gewinn bei Privatanlegern steuerfrei.

Bei der Ermittlung des Veräußerungsgewinns sind die Anschaffungskosten um den Zwischengewinn im Zeitpunkt der Anschaffung und der Veräußerungspreis um den Zwischengewinn im Zeitpunkt der Veräußerung zu kürzen, damit es nicht zu einer doppelten einkommensteuerlichen Erfassung von Zwischengewinnen (siehe unten) kommen kann. Zudem ist der Veräußerungspreis um die thesaurierten Erträge zu kürzen, die der Anleger bereits versteuert hat, damit es auch insoweit nicht zu einer Doppelbesteuerung kommt.

Der Gewinn aus der Veräußerung nach dem 31. Dezember 2008 erworbener Fondanteile ist insoweit steuerfrei, als er auf die während der Besitzzeit im Fonds entstandenen, noch nicht auf der Anlegerebene erfassten, nach Doppelbesteuerungsabkommen (nachfolgend „DBA“) steuerfreien Erträge zurückzuführen ist (sog. besitzzeitanteiliger Immobiliengewinn).

Die Gesellschaft veröffentlicht den Immobiliengewinn bewertungstäglich als Prozentsatz des Anteilwertes des Fonds.

Sofern für die Investitionen in den Fonds eine Mindestanlagesumme von 100.000 Euro oder mehr vorgeschrieben ist oder die Beteiligung natürlicher Personen von der Sachkunde der Anleger abhängig ist (bei

Anteilsklassen bezogen auf eine Anteilsklasse), gilt für die Veräußerung oder Rückgabe von Anteilen, die nach dem 9. November 2007 und vor dem 1. Januar 2009 erworben wurden, Folgendes: Der Gewinn aus der Veräußerung oder Rückgabe solcher Anteile unterliegt grundsätzlich dem Abgeltungssteuersatz von 25 Prozent. Der steuerpflichtige Veräußerungsgewinn aus dem Verkauf oder der Rückgabe der Anteile ist in diesem Fall jedoch auf den Betrag der auf Fondsebene thesaurierten Gewinne aus der Veräußerung von nach dem 31. Dezember 2008 erworbenen Wertpapiere und der auf Fondsebene thesaurierten Gewinne aus nach dem 31. Dezember 2008 eingegangenen Termingeschäften begrenzt. Diese Begrenzung des steuerpflichtigen Veräußerungsgewinns erfordert den Nachweis des entsprechenden Betrags.

Anteile im Betriebsvermögen (Steuerinländer)

Gewinne aus der Veräußerung von Wertpapieren, Gewinne aus Termingeschäften und Erträge aus Stillhalterprämien

Gewinne aus der Veräußerung von Aktien, Anteilen an Investmentvermögen, eigenkapitalähnlichen Genussrechten und Gewinne aus Termingeschäften sowie Erträge aus Stillhalterprämien, die auf der Ebene des Fonds erzielt werden, werden beim Anleger nicht erfasst, solange sie nicht ausgeschüttet werden. Zudem werden die Gewinne aus der Veräußerung der folgenden Kapitalforderungen (sog. „Gute Kapitalforderungen“) beim Anleger nicht erfasst⁷, wenn sie nicht ausgeschüttet werden:

- a) Kapitalforderungen, die eine Emissionsrendite haben,
- b) „normale“ Anleihen und unverbriefte Forderungen mit festem Kupon sowie Down-Rating-Anleihen, Floater und Reverse-Floater,
- c) Risiko-Zertifikate, die den Kurs einer Aktie oder eines veröffentlichten Index für eine Mehrzahl von Aktien im Verhältnis 1:1 abbilden,
- d) Aktienanleihen, Umtauschanleihen und Wandelanleihen,
- e) ohne gesonderten Stückzinsausweis (flat) gehandelte Gewinnobligationen und Fremdkapital-Genussrechte und

f) „cum“-erworbene Optionsanleihen.
Werden diese Gewinne ausgeschüttet, so sind sie steuerlich auf Anlegerebene zu berücksichtigen. Dabei sind Veräußerungsgewinne aus Aktien ganz⁸ (bei Anlegern, die Körperschaften sind) oder zu 40 Prozent (bei sonstigen betrieblichen Anlegern, z.B. Einzelunternehmern) steuerfrei (Teileinkünfteverfahren). Veräußerungsgewinne aus Renten/Kapitalforderungen, Gewinne aus Termingeschäften und Erträge aus Stillhalterprämien sind hingegen in voller Höhe steuerpflichtig.

⁷ § 1 Abs. 3 Satz 3 Nr. 1 Buchstaben a) bis f) InvStG.

⁸ 5 Prozent der Veräußerungsgewinne aus Aktien gelten bei Körperschaften als nichtabzugsfähige Betriebsausgaben und sind somit letztlich doch steuerpflichtig.

Ergebnisse aus der Veräußerung von Kapitalforderungen, die nicht in der o.g. Aufzählung enthalten sind, sind steuerlich wie Zinsen zu behandeln (s.u.).

Ausgeschüttete Wertpapierveräußerungsgewinne, ausgeschüttete Termingeschäftsgewinne sowie ausgeschüttete Erträge aus Stillhalterprämien unterliegen grundsätzlich dem Steuerabzug (Kapitalertragsteuer 25 Prozent zuzüglich Solidaritätszuschlag). Dies gilt nicht für Gewinne aus der Veräußerung von vor dem 1. Januar 2009 erworbenen Wertpapieren und Gewinne aus vor dem 1. Januar 2009 eingegangenen Termingeschäften. Die auszahlende Stelle nimmt jedoch insbesondere dann keinen Steuerabzug vor, wenn der Anleger eine unbeschränkt steuerpflichtige Körperschaft ist oder diese Kapitalerträge Betriebseinnahmen eines inländischen Betriebs sind und dies der auszahlenden Stelle vom Gläubiger der Kapitalerträge nach amtlich vorgeschriebenen Vordruck erklärt wird.

Zinsen und zinsähnliche Erträge

Zinsen und zinsähnliche Erträge sind beim Anleger grundsätzlich steuerpflichtig.⁹ Dies gilt unabhängig davon, ob diese Erträge thesauriert oder ausgeschüttet werden.

Die depotführende Stelle nimmt nur bei Vorlage einer entsprechenden NV-Bescheinigung vom Steuerabzug Abstand oder vergütet diesen. Im Übrigen erhält der Anleger eine Steuerbescheinigung über die Vornahme des Steuerabzugs.

In- und ausländische Dividenden

Vor dem 1. März 2013 dem Fonds zugeflossene oder als zugeflossen geltende Dividenden in- und ausländischer Aktiengesellschaften, die auf Anteile im Betriebsvermögen ausgeschüttet oder thesauriert werden, sind mit Ausnahme von Dividenden nach dem Gesetz über deutsche Immobilien-Aktiengesellschaften mit börsennotierten Anteilen (nachfolgend „REITG“) bei Körperschaften grundsätzlich steuerfrei¹⁰. Aufgrund der Neuregelung zur Besteuerung von Streubesitzdividenden sind nach dem 28. Februar 2013 dem Fonds aus der Direktanlage zugeflossene oder als zugeflossen geltende Dividenden in- und ausländischer Aktiengesellschaften bei Körperschaften steuerpflichtig. Von Einzelunternehmern sind Dividenden – mit Ausnahme der Dividenden nach dem REITG - zu 60 Prozent zu versteuern (Teileinkünfteverfahren).

Inländische Dividenden unterliegen dem Steuerabzug (Kapitalertragsteuer 25 Prozent zuzüglich Solidaritätszuschlag).

Ausländische Dividenden unterliegen grundsätzlich dem Steuerabzug (Kapitalertragsteuer 25 Prozent zuzüglich Solidaritätszuschlag). Die auszahlende Stelle nimmt jedoch insbesondere dann keinen Steuerabzug vor, wenn der

⁹ Die zu versteuernden Zinsen sind gemäß § 2 Abs. 2a InvStG im Rahmen der Zinsschrankenregelung nach § 4h EStG zu berücksichtigen.

¹⁰ 5 Prozent der Dividenden gelten bei Körperschaften als nichtabzugsfähige Betriebsausgaben und sind somit letztlich doch steuerpflichtig.

Anleger eine unbeschränkt steuerpflichtige Körperschaft ist oder die ausländischen Dividenden Betriebseinnahmen eines inländischen Betriebs sind und dies der auszahlenden Stelle vom Gläubiger der Kapitalerträge nach amtlich vorgeschriebenen Vordruck erklärt wird. Von bestimmten Körperschaften¹¹ muss der auszahlenden Stelle für den Nachweis der unbeschränkten Steuerpflicht eine Bescheinigung des für sie zuständigen Finanzamtes vorliegen. Dies sind nichtrechtsfähige Vereine, Anstalten, Stiftungen und andere Zweckvermögen des privaten Rechts sowie juristische Personen des privaten Rechts, die keine Kapitalgesellschaften, keine Genossenschaften oder Versicherungs- und Pensionsfondsvereine auf Gegenseitigkeit sind.

Bei gewerbesteuerpflichtigen Anlegern sind die zum Teil einkommensteuerfreien bzw. körperschaftsteuerfreien Dividendenerträge für Zwecke der Ermittlung des Gewerbeertrags wieder hinzuzurechnen, nicht aber wieder zu kürzen. Nach Auffassung der Finanzverwaltung können Dividenden von ausländischen Kapitalgesellschaften als so genannte Schachteldividenden nur dann steuerfrei sein, wenn der Anleger eine (Kapital-) Gesellschaft i.S.d. DBAs ist und auf ihn durchgerechnet eine genügend hohe (Schachtel-) Beteiligung entfällt.

Negative steuerliche Erträge

Verbleiben negative Erträge nach Verrechnung mit gleichartigen positiven Erträgen auf der Ebene des Fonds, werden diese steuerlich auf Ebene des Fonds vorgetragen. Diese können auf Ebene des Fonds mit künftigen gleichartigen positiven steuerpflichtigen Erträgen der Folgejahre verrechnet werden. Eine direkte Zurechnung der negativen steuerlichen Erträge auf den Anleger ist nicht möglich. Damit wirken sich diese negativen Beträge beim Anleger bei der Einkommensteuer bzw. Körperschaftsteuer erst in dem Veranlagungszeitraum (Steuerjahr) aus, in dem das Geschäftsjahr des Fonds endet, bzw. die Ausschüttung für das Geschäftsjahr des Fonds erfolgt, für das die negativen steuerlichen Erträge auf Ebene des Fonds verrechnet werden. Eine frühere Geltendmachung bei der Einkommensteuer bzw. Körperschaftsteuer des Anlegers ist nicht möglich.

Substanzauskehrungen

Substanzauskehrungen sind nicht steuerbar. Dies bedeutet für einen bilanzierenden Anleger, dass die Substanzauskehrungen in der Handelsbilanz ertragswirksam zu vereinnahmen sind, in der Steuerbilanz aufwandswirksam ein passiver Ausgleichsposten zu bilden ist und damit technisch die historischen Anschaffungskosten steuerneutral gemindert werden. Alternativ können die fortgeführten Anschaffungskosten um den anteiligen Betrag der Substanzausschüttung vermindert werden.

Veräußerungsgewinne auf Anlegerebene

Gewinne aus der Veräußerung von Anteilen im Betriebsvermögen sind für Körperschaften grundsätzlich steuerfrei¹², soweit die Gewinne aus noch nicht

¹¹ § 1 Abs. 1 Nr. 4 und 5 KStG.

¹² 5 Prozent des steuerfreien Veräußerungsgewinns gelten bei Körperschaften als nichtabzugsfähige Betriebsausgaben und sind somit letztlich doch steuerpflichtig.

zugeflossenen oder noch nicht als zugeflossen geltenden Dividenden und aus realisierten und nicht realisierten Gewinnen des Fonds aus in- und ausländischen Aktien herrühren und soweit diese Dividenden und Gewinne bei Zurechnung an den Anleger steuerfrei sind (sog. Anlegergewinn). Von Einzelunternehmern sind diese Veräußerungsgewinne zu 60 Prozent zu versteuern. Die Gesellschaft veröffentlicht den Aktiengewinn (seit 1. März 2013 aufgrund der oben erwähnten Gesetzesänderung zwei Aktiengewinne getrennt für Körperschaften und Einzelunternehmer – gegebenenfalls erfolgt die getrennte Veröffentlichung erst nachträglich) bewertungstäglich als Prozentsatz des Anteilwertes des Fonds.

Der Gewinn aus der Veräußerung der Anteile ist zudem insoweit steuerfrei, als er auf die während der Besitzzeit im Fonds entstandenen, noch nicht auf der Anlegerebene erfassten, nach DBA steuerfreien Erträge zurückzuführen ist (sog. besitzzeitanteiliger Immobiliengewinn).

Die Gesellschaft veröffentlicht den Immobiliengewinn bewertungstäglich als Prozentsatz des Anteilwertes des Fonds.

Zum 31. Dezember 2017 gelten die Anteile als veräußert. Als Veräußerungspreis ist der letzte im Kalenderjahr 2017 festgesetzte Rücknahmepreis anzusetzen. Der Gewinn ist grundsätzlich steuerpflichtig und nach den o.g. Regeln zu ermitteln; allerdings ist er erst zu berücksichtigen, sobald die Anteile tatsächlich veräußert werden.

Steuerausländer

Ausschüttende Sondervermögen

Verwahrt ein Steuerausländer die Fondsanteile im Depot bei einer inländischen depotführenden Stelle, wird vom Steuerabzug auf Zinsen, zinsähnliche Erträge, Wertpapierveräußerungsgewinne, Termingeschäftsgewinne und ausländische Dividenden Abstand genommen, sofern er seine steuerliche Ausländereigenschaft nachweist. Sofern die Ausländereigenschaft der depotführenden Stelle nicht bekannt bzw. nicht rechtzeitig nachgewiesen wird, ist der ausländische Anleger gezwungen, die Erstattung des Steuerabzugs entsprechend der Abgabenordnung¹³ zu beantragen. Zuständig ist das für die depotführende Stelle zuständige Finanzamt.

Thesaurierende Sondervermögen

Hat ein ausländischer Anleger die Fondsanteile im Depot bei einer inländischen depotführenden Stelle, wird ihm bei Nachweis seiner steuerlichen Ausländereigenschaft keine Steuer einbehalten, soweit es sich nicht um inländische Dividenden handelt. Erfolgt der Nachweis verspätet, kann – wie bei verspätetem Nachweis der Ausländereigenschaft bei ausschüttenden Fonds – eine Erstattung entsprechend der Abgabenordnung¹⁴ auch nach dem Thesaurierungszeitpunkt beantragt werden.

Inwieweit eine Anrechnung oder Erstattung des Steuerabzugs auf inländische Dividenden für den ausländischen Anleger möglich ist, hängt von dem zwischen dem Sitzstaat des Anlegers und der Bundesrepublik Deutschland bestehenden DBA ab. Eine DBA-Erstattung der Kapitalertragsteuer auf inländische Dividenden erfolgt über das Bundeszentralamt für Steuern (BZSt) in Bonn.

¹³ § 37 Abs. 2 AO.

¹⁴ § 37 Abs. 2 AO.

Solidaritätszuschlag

Auf den bei Ausschüttungen oder Thesaurierungen abzuführenden Steuerabzug ist ein Solidaritätszuschlag in Höhe von 5,5 Prozent zu erheben. Der Solidaritätszuschlag ist bei der Einkommensteuer und Körperschaftsteuer anrechenbar.

Fällt kein Steuerabzug an bzw. erfolgt bei Thesaurierung die Vergütung des Steuerabzugs, ist kein Solidaritätszuschlag abzuführen bzw. wird bei einer Thesaurierung der einbehaltene Solidaritätszuschlag vergütet.

Kirchensteuer

Soweit die Einkommensteuer bereits von einer inländischen depotführenden Stelle (Abzugsverpflichteter) durch den Steuerabzug erhoben wird, wird die darauf entfallende Kirchensteuer nach dem Kirchensteuersatz der Religionsgemeinschaft, der der Kirchensteuerpflichtige angehört, regelmäßig als Zuschlag zum Steuerabzug erhoben. Die Abzugsfähigkeit der Kirchensteuer als Sonderausgabe wird bereits beim Steuerabzug mindernd berücksichtigt.

Ausländische Quellensteuer

Auf die ausländischen Erträge des Fonds wird teilweise in den Herkunftsländern Quellensteuer einbehalten. Die Gesellschaft kann die anrechenbare Quellensteuer auf der Ebene des Fonds wie Werbungskosten abziehen. In diesem Fall ist die ausländische Quellensteuer auf Anlegerebene weder anrechenbar noch abzugsfähig. Übt die Gesellschaft ihr Wahlrecht zum Abzug der ausländischen Quellensteuer auf Fondsebene nicht aus, dann wird die anrechenbare Quellensteuer bereits beim Steuerabzug mindernd berücksichtigt.

Ertragsausgleich

Auf Erträge entfallende Teile des Ausgabepreises für ausgegebene Anteile, die zur Ausschüttung herangezogen werden können (Ertragsausgleichsverfahren), sind steuerlich so zu behandeln wie die Erträge, auf die diese Teile des Ausgabepreises entfallen.

Gesonderte Feststellung, Außenprüfung

Die Besteuerungsgrundlagen, die auf Ebene des Fonds ermittelt werden, sind gesondert festzustellen. Hierzu hat die Gesellschaft beim zuständigen Finanzamt eine Feststellungserklärung abzugeben. Änderungen der Feststellungserklärungen, z.B. anlässlich einer Außenprüfung¹⁵ der Finanzverwaltung, werden für das Geschäftsjahr wirksam, in dem die geänderte Feststellung unanfechtbar geworden ist. Die steuerliche Zurechnung dieser geänderten Feststellung beim Anleger erfolgt dann zum Ende dieses Geschäftsjahres bzw. am Ausschüttungstag bei der Ausschüttung für dieses Geschäftsjahr.

Damit treffen die Bereinigungen von Fehlern wirtschaftlich die Anleger, die zum Zeitpunkt der Fehlerbereinigung an dem Fonds beteiligt sind. Die steuerlichen Auswirkungen können entweder positiv oder negativ sein.

Zwischengewinnbesteuerung

Zwischengewinne sind die im Ausgabe- oder Rücknahmepreis enthaltenen Entgelte für vereinnahmte oder

¹⁵ § 11 Abs. 3 InvStG.

aufgelaufene Zinsen sowie Gewinne aus der Veräußerung von nicht Guten Kapitalforderungen, die vom Fonds noch nicht ausgeschüttet oder thesauriert und infolgedessen beim Anleger noch nicht steuerpflichtig wurden (etwa mit Stückzinsen aus festverzinslichen Wertpapieren vergleichbar). Der vom Fonds erwirtschaftete Zwischengewinn ist bei Rückgabe oder Verkauf der Anteile durch Steuerinländer einkommensteuerpflichtig. Der Steuerabzug auf den Zwischengewinn beträgt 25 Prozent (zuzüglich Solidaritätszuschlag und gegebenenfalls Kirchensteuer).

Der bei Erwerb von Anteilen gezahlte Zwischengewinn kann im Jahr der Zahlung beim Privatanleger einkommensteuerlich als negative Einnahme abgesetzt werden, wenn ein Ertragsausgleichsverfahren durchgeführt wird und sowohl bei der Veröffentlichung des Zwischengewinns als auch im Rahmen der von den Berufsträgern zu bescheinigenden Steuerdaten hierauf hingewiesen wird. Er wird bereits beim Steuerabzug steuermindernd berücksichtigt. Wird der Zwischengewinn nicht veröffentlicht, sind jährlich 6 Prozent des Entgelts für die Rückgabe oder Veräußerung des Investmentanteils als Zwischengewinn anzusetzen. Bei betrieblichen Anlegern ist der gezahlte Zwischengewinn unselbständiger Teil der Anschaffungskosten, die nicht zu korrigieren sind. Bei Rückgabe oder Veräußerung des Fondsanteils bildet der erhaltene Zwischengewinn einen unselbständigen Teil des Veräußerungserlöses. Eine Korrektur ist nicht vorzunehmen. Die Zwischengewinne können regelmäßig auch den Abrechnungen sowie den Erträgnisaufstellungen der Banken entnommen werden.

Folgen der Verschmelzung von Sondervermögen

In den Fällen der Verschmelzung eines inländischen Sondervermögens in ein anderes inländisches Sondervermögen kommt es weder auf der Ebene der Anleger noch auf der Ebene der beteiligten Sondervermögen zu einer Aufdeckung von stillen Reserven, d.h. dieser Vorgang ist steuerneutral. Das Gleiche gilt für die Übertragung aller Vermögensgegenstände eines inländischen Sondervermögens auf eine inländische Investmentaktiengesellschaft mit veränderlichem Kapital oder ein Teilgesellschaftsvermögen einer inländischen Investmentaktiengesellschaft mit veränderlichem Kapital. Erhalten die Anleger des übertragenden Sondervermögens eine im Verschmelzungsplan vorgesehene Barzahlung,¹⁶ ist diese wie eine Ausschüttung eines sonstigen Ertrags zu behandeln. Vom übertragenden Sondervermögen erwirtschaftete und noch nicht ausgeschüttete Erträge werden den Anlegern zum Übertragungstichtag als sogenannte ausschüttungsgleiche Erträge steuerlich zugewiesen.

Transparente, semitransparente und intransparente Besteuerung als Investmentfonds

Die oben genannten Besteuerungsgrundsätze (sog. transparente Besteuerung für Investmentfonds im Sinne des Investmentsteuergesetzes (nachfolgend „InvStG“)) gelten nur, wenn der Fonds unter die Bestandsschutzregelung des InvStG¹⁷ fällt. Dafür muss der Fonds vor dem 24. Dezember 2013 aufgelegt worden sein und die Anlagebestimmungen und Kreditaufnahmegrenzen nach dem ehemaligen Investmentgesetz erfüllen. Alternativ muss der Fonds die

steuerlichen Anlagebestimmungen nach dem InvStG - dies sind die Grundsätze nach denen der Fonds investieren darf, um steuerlich als Investmentfonds behandelt zu werden - erfüllen. In beiden Fällen müssen zudem sämtliche Besteuerungsgrundlagen nach der steuerlichen Bekanntmachungspflicht entsprechend den Vorgaben in § 5 Abs. 1 InvStG bekannt gemacht werden.¹⁸ Alternativ ist auch ein Nachweis der Besteuerungsgrundlagen durch den Anleger möglich. Hat der Fonds Anteile an anderen Investmentvermögen erworben,¹⁹ so gelten die oben genannten Besteuerungsgrundsätze ebenfalls nur, wenn (i) der jeweilige Zielfonds entweder unter die Bestandsschutzregelungen des InvStG fällt oder die steuerlichen Anlagebestimmungen nach dem InvStG erfüllt und (ii) die Verwaltungsgesellschaft für diese Zielfonds den steuerlichen Bekanntmachungspflichten nachkommt.

Die Gesellschaft ist bestrebt, die steuerlichen Anlagebestimmungen bzw. im Falle des Bestandsschutzes die Anlagebestimmungen und Kreditaufnahmegrenzen nach dem Investmentgesetz zu erfüllen und sämtliche Besteuerungsgrundlagen, die ihr zugänglich sind, bekannt zu machen. Die erforderliche Bekanntmachung kann jedoch nicht garantiert werden, insbesondere soweit der Fonds Anteile an Investmentvermögen erworben hat und die jeweilige Verwaltungsgesellschaft für diese den steuerlichen Bekanntmachungspflichten nicht nachkommt. In diesem Fall werden die Ausschüttungen und der Zwischengewinn sowie 70 Prozent der Wertsteigerung im letzten Kalenderjahr bezogen auf die jeweiligen Anteile am Investmentvermögen (mindestens jedoch 6 Prozent des Rücknahmepreises) als steuerpflichtiger Ertrag auf der Ebene des Fonds angesetzt (sog. Pauschalbesteuerung)²⁰. Allerdings kann eine Pauschalbesteuerung durch Nachweise der Anleger vermieden werden. Die Gesellschaft ist zudem bestrebt, andere Besteuerungsgrundlagen außerhalb der Anforderungen des § 5 Abs. 1 InvStG (insbesondere den Aktiengewinn, den Immobiliengewinn und den Zwischengewinn) bekannt zu machen.

Sofern die Anlagebestimmungen und Kreditaufnahmegrenzen nach dem ehemaligen Investmentgesetz bzw. die steuerlichen Anlagebestimmungen nach dem InvStG nicht eingehalten werden, ist der Fonds als Investitionsgesellschaft zu behandeln. Die Besteuerung richtet sich nach den Grundsätzen für Investitionsgesellschaften.²¹

Automatischer Informationsaustausch in Steuersachen

Die Bedeutung des automatischen Austauschs von Informationen zur Bekämpfung von grenzüberschreitendem Steuerbetrug und grenzüberschreitender Steuerhinterziehung hat auf internationaler Ebene in den letzten Jahren stark zugenommen. Die OECD hat daher im Auftrag der G20 in 2014 einen globalen Standard für den automatischen Informationsaustausch über Finanzkonten in Steuersachen veröffentlicht (Common Reporting Standard,

¹⁶ § 190 Abs. 2 Nr. 2 KAGB.

¹⁷ § 22 Abs. 2 InvStG.

¹⁸ § 5 Abs. 1 InvStG.

¹⁹ § 10 InvStG.

²⁰ § 6 InvStG.

²¹ § 18 bzw. § 19 InvStG.

im Folgenden "CRS"). Der CRS wurde von mehr als 90 Staaten (teilnehmende Staaten) im Wege eines multilateralen Abkommens vereinbart. Außerdem wurde er Ende 2014 mit der Richtlinie 2014/107/EU des Rates vom 9. Dezember 2014 in die Richtlinie 2011/16/EU bezüglich der Verpflichtung zum automatischen Austausch von Informationen im Bereich der Besteuerung integriert. Die teilnehmenden Staaten (alle Mitgliedstaaten der EU sowie etliche Drittstaaten) wenden den CRS grundsätzlich ab 2016 mit Meldepflichten ab 2017 an. Lediglich einzelnen Staaten (z.B. Österreich und die Schweiz) wird es gestattet, den CRS ein Jahr später anzuwenden. Deutschland hat den CRS mit dem Finanzkonten-Informationsaustauschgesetz vom 21. Dezember 2015 in deutsches Recht umgesetzt und wendet diesen ab 2016 an.

Mit dem CRS werden meldende Finanzinstitute (im Wesentlichen Kreditinstitute) dazu verpflichtet, bestimmte Informationen über ihre Kunden einzuholen. Handelt es sich bei den Kunden (natürliche Personen oder Rechtsträger) um in anderen teilnehmenden Staaten ansässige meldepflichtige Personen (dazu zählen nicht z.B. börsennotierte Kapitalgesellschaften oder Finanzinstitute), werden deren Konten und Depots als meldepflichtige Konten eingestuft. Die meldenden Finanzinstitute werden dann für jedes meldepflichtige Konto bestimmte Informationen an ihre Heimatsteuerbehörde übermitteln. Diese übermitteln die Informationen dann an die Heimatsteuerbehörde des Kunden.

Bei den zu übermittelnden Informationen handelt es sich im Wesentlichen um die persönlichen Daten des meldepflichtigen Kunden (Name; Anschrift; Steueridentifikationsnummer; Geburtsdatum und Geburtsort (bei natürlichen Personen); Ansässigkeitsstaat) sowie um Informationen zu den Konten und Depots (z.B. Kontonummer; Kontosaldo oder Kontowert; Gesamtbruttobetrag der Erträge wie Zinsen, Dividenden oder Ausschüttungen von Investmentfonds); Gesamtbruttoerlöse aus der Veräußerung oder Rückgabe von Finanzvermögen (einschließlich Fondsanteilen)).

Konkret betroffen sind folglich meldepflichtige Anleger, die ein Konto und/oder Depot bei einem Kreditinstitut unterhalten, das in einem teilnehmenden Staat ansässig ist. Daher werden deutsche Kreditinstitute Informationen über Anleger, die in anderen teilnehmenden Staaten ansässig sind, an das Bundeszentralamt für Steuern melden, das die Informationen an die jeweiligen Steuerbehörden der Ansässigkeitsstaaten der Anleger weiterleitet. Entsprechend werden Kreditinstitute in anderen teilnehmenden Staaten Informationen über Anleger, die in Deutschland ansässig sind, an ihre jeweilige Heimatsteuerbehörde melden, die die Informationen an das Bundeszentralamt für Steuern weiterleitet. Zuletzt ist es denkbar, dass in anderen teilnehmenden Staaten ansässige Kreditinstitute Informationen über Anleger, die in wiederum anderen teilnehmenden Staaten ansässig sind, an ihre jeweilige Heimatsteuerbehörde melden, die die Informationen an die jeweiligen Steuerbehörden der Ansässigkeitsstaaten der Anleger weiterleitet.

Darstellung der Rechtslage ab dem 1. Januar 2018

Der Fonds ist als Zweckvermögen grundsätzlich von der Körperschaft- und Gewerbesteuer befreit. Er ist jedoch partiell körperschaftsteuerpflichtig mit seinen inländischen Beteiligungseinnahmen und sonstigen inländischen Einkünften im Sinne der beschränkten Einkommensteuerpflicht mit Ausnahme von Gewinnen aus dem Verkauf von Anteilen an Kapitalgesellschaften. Der Steuersatz beträgt 15%. Soweit die steuerpflichtigen

Einkünfte im Wege des Kapitalertragsteuerabzugs erhoben werden, umfasst der Steuersatz von 15% bereits den Solidaritätszuschlag.

Die Investorserträge werden jedoch beim Privatanleger als Einkünfte aus Kapitalvermögen der Einkommensteuer unterworfen, soweit diese zusammen mit sonstigen Kapitalerträgen den Sparer-Pauschbetrag von jährlich 801,- Euro (für Alleinstehende oder getrennt veranlagte Ehegatten) bzw. 1.602,- Euro (für zusammen veranlagte Ehegatten) übersteigen./Die Investorserträge werden jedoch beim Privatanleger als Einkünfte aus Kapitalvermögen der Einkommensteuer unterworfen, soweit diese zusammen mit sonstigen Kapitalerträgen den aktuell geltenden Sparer-Pauschbetrag²² übersteigen.

Einkünfte aus Kapitalvermögen unterliegen grundsätzlich einem Steuerabzug von 25 Prozent (zuzüglich Solidaritätszuschlag und gegebenenfalls Kirchensteuer). Zu den Einkünften aus Kapitalvermögen gehören auch die Erträge aus Investmentfonds (Investmenterträge), d.h. die Ausschüttungen des Fonds, die Vorabpauschalen und die Gewinne aus der Veräußerung der Anteile.

Der Steuerabzug hat für den Privatanleger grundsätzlich Abgeltungswirkung (sog. Abgeltungsteuer), so dass die Einkünfte aus Kapitalvermögen regelmäßig nicht in der Einkommensteuererklärung anzugeben sind. Bei der Vornahme des Steuerabzugs werden durch die depotführende Stelle grundsätzlich bereits Verlustverrechnungen vorgenommen und aus der Direktanlage stammende ausländische Quellensteuern angerechnet.

Der Steuerabzug hat u.a. aber dann keine Abgeltungswirkung, wenn der persönliche Steuersatz geringer ist als der Abgeltungssatz von 25 Prozent. In diesem Fall können die Einkünfte aus Kapitalvermögen in der Einkommensteuererklärung angegeben werden. Das Finanzamt setzt dann den niedrigeren persönlichen Steuersatz an und rechnet auf die persönliche Steuerschuld den vorgenommenen Steuerabzug an (sog. Günstigerprüfung).

Sofern Einkünfte aus Kapitalvermögen keinem Steuerabzug unterliegen haben (weil z.B. ein Gewinn aus der Veräußerung von Fondsanteilen in einem ausländischen Depot erzielt wird), sind diese in der Steuererklärung anzugeben. Im Rahmen der Veranlagung unterliegen die Einkünfte aus Kapitalvermögen dann ebenfalls dem Abgeltungssatz von 25 Prozent oder dem niedrigeren persönlichen Steuersatz.

Sofern sich die Anteile im Betriebsvermögen befinden, werden die Erträge als Betriebseinnahmen steuerlich erfasst.

Anteile im Privatvermögen (Steuerinländer)

Ausschüttungen

Ausschüttungen des Fonds sind grundsätzlich steuerpflichtig. Sofern der Fonds die steuerlichen Voraussetzungen für einen Aktienfonds erfüllt, sind 30 Prozent der Ausschüttungen steuerfrei. Sofern der Fonds die steuerlichen Voraussetzungen für einen Mischfonds erfüllt, sind 15 Prozent der Ausschüttungen steuerfrei.

²² Der Sparer-Pauschbetrag beträgt seit dem Jahr 2009 bei Einzelveranlagung 801,- Euro und bei Zusammenveranlagung 1.602,- Euro.

Die steuerpflichtigen Ausschüttungen unterliegen i.d.R. dem Steuerabzug von 25 Prozent (zuzüglich Solidaritätszuschlag und gegebenenfalls Kirchensteuer).

Vom Steuerabzug kann Abstand genommen werden, wenn der Anleger Steuerinländer ist und einen Freistellungsauftrag vorlegt, sofern die steuerpflichtigen Ertragsteile 801,- Euro bei Einzelveranlagung bzw. 1.602,- Euro bei Zusammenveranlagung von Ehegatten nicht übersteigen./Vom Steuerabzug kann Abstand genommen werden, wenn der Anleger Steuerinländer ist und einen Freistellungsauftrag vorlegt, sofern die steuerpflichtigen Ertragsteile den aktuell geltenden Sparer-Pauschbetrag nicht überschreiten.

Entsprechendes gilt auch bei Vorlage einer Bescheinigung für Personen, die voraussichtlich nicht zur Einkommenssteuer veranlagt werden (sogenannte Nichtveranlagungsbescheinigung, nachfolgend „NV-Bescheinigung“).

Verwahrt der inländische Anleger die Anteile in einem inländischen Depot, so nimmt die depotführende Stelle als Zahlstelle vom Steuerabzug Abstand, wenn ihr vor dem festgelegten Ausschüttungstermin ein in ausreichender Höhe ausgestellter Freistellungsauftrag nach amtlichem Muster oder eine NV-Bescheinigung, die vom Finanzamt für die Dauer von maximal drei Jahren erteilt wird, vorgelegt wird. In diesem Fall erhält der Anleger die gesamte Ausschüttung ungekürzt gutgeschrieben.

Vorabpauschalen

Die Vorabpauschale ist der Betrag, um den die Ausschüttungen des Fonds innerhalb eines Kalenderjahrs den Basisertrag für dieses Kalenderjahr unterschreiten. Der Basisertrag wird durch Multiplikation des Rücknahmepreises des Anteils zu Beginn eines Kalenderjahrs mit 70 Prozent des Basiszinses, der aus der langfristig erzielbaren Rendite öffentlicher Anleihen abgeleitet wird, ermittelt. Der Basisertrag ist auf den Mehrbetrag begrenzt, der sich zwischen dem ersten und dem letzten im Kalenderjahr festgesetzten Rücknahmepreis zusätzlich der Ausschüttungen innerhalb des Kalenderjahrs ergibt. Im Jahr des Erwerbs der Anteile vermindert sich die Vorabpauschale um ein Zwölftel für jeden vollen Monat, der dem Monat des Erwerbs vorangeht. Die Vorabpauschale gilt am ersten Werktag des folgenden Kalenderjahres als zugeflossen.

Vorabpauschalen sind grundsätzlich steuerpflichtig. Sofern der Fonds die steuerlichen Voraussetzungen für einen Aktienfonds erfüllt, sind 30 Prozent der Vorabpauschalen steuerfrei. Sofern der Fonds die steuerlichen Voraussetzungen für einen Mischfonds erfüllt, sind 15 Prozent der Vorabpauschalen steuerfrei.

Die steuerpflichtigen Vorabpauschalen unterliegen i.d.R. dem Steuerabzug von 25 Prozent (zuzüglich Solidaritätszuschlag und gegebenenfalls Kirchensteuer).

Vom Steuerabzug kann Abstand genommen werden, wenn der Anleger Steuerinländer ist und einen Freistellungsauftrag vorlegt, sofern die steuerpflichtigen Ertragsteile 801,- Euro bei Einzelveranlagung bzw. 1.602,- Euro bei Zusammenveranlagung von Ehegatten nicht übersteigen./Vom Steuerabzug kann Abstand genommen werden, wenn der Anleger Steuerinländer ist und einen Freistellungsauftrag vorlegt, sofern die steuerpflichtigen

Ertragsteile den aktuell geltenden Sparer-Pauschbetrag²³ nicht überschreiten.

Entsprechendes gilt auch bei Vorlage einer Bescheinigung für Personen, die voraussichtlich nicht zur Einkommenssteuer veranlagt werden (sogenannte Nichtveranlagungsbescheinigung, nachfolgend „NV-Bescheinigung“).

Verwahrt der inländische Anleger die Anteile in einem inländischen Depot, so nimmt die depotführende Stelle als Zahlstelle vom Steuerabzug Abstand, wenn ihr vor dem Zuflusszeitpunkt ein in ausreichender Höhe ausgestellter Freistellungsauftrag nach amtlichem Muster oder eine NV-Bescheinigung, die vom Finanzamt für die Dauer von maximal drei Jahren erteilt wird, vorgelegt wird. In diesem Fall wird keine Steuer abgeführt. Andernfalls hat der Anleger der inländischen depotführenden Stelle den Betrag der abzuführenden Steuer zur Verfügung zu stellen. Zu diesem Zweck darf die depotführende Stelle den Betrag der abzuführenden Steuer von einem bei ihr unterhaltenen und auf den Namen des Anlegers lautenden Kontos ohne Einwilligung des Anlegers einziehen. Soweit der Anleger nicht vor Zufluss der Vorabpauschale widerspricht, darf die depotführende Stelle insoweit den Betrag der abzuführenden Steuer von einem auf den Namen des Anlegers lautenden Konto einziehen, wie ein mit dem Anleger vereinbarter Kontokorrentkredit für dieses Konto nicht in Anspruch genommen wurde. Soweit der Anleger seiner Verpflichtung, den Betrag der abzuführenden Steuer der inländischen depotführenden Stelle zur Verfügung zu stellen, nicht nachkommt, hat die depotführende Stelle dies dem für sie zuständigen Finanzamt anzuzeigen. Der Anleger muss in diesem Fall die Vorabpauschale insoweit in seiner Einkommensteuererklärung angeben.

Veräußerungsgewinne auf Anlegerebene

Werden Anteile an dem Fonds nach dem 31. Dezember 2017 veräußert, unterliegt der Veräußerungsgewinn dem Abgeltungssatz von 25 Prozent. Dies gilt sowohl für Anteile, die vor dem 1. Januar 2018 erworben wurden und die zum 31. Dezember 2017 als veräußert und zum 1. Januar 2018 wieder als angeschafft gelten, als auch für nach dem 31. Dezember 2017 erworbene Anteile. Sofern der Fonds die steuerlichen Voraussetzungen für einen Aktienfonds erfüllt, sind 30 Prozent der Veräußerungsgewinne steuerfrei. Sofern der Fonds die steuerlichen Voraussetzungen für einen Mischfonds erfüllt, sind 15 Prozent der Veräußerungsgewinne steuerfrei.

Bei Gewinnen aus dem Verkauf von Anteilen, die vor dem 1. Januar 2018 erworben wurden und die zum 31. Dezember 2017 als veräußert und zum 1. Januar 2018 wieder als angeschafft gelten, ist zu beachten, dass im Zeitpunkt der tatsächlichen Veräußerung auch die Gewinne aus der zum 31. Dezember 2017 erfolgten fiktiven Veräußerung zu versteuern sind, falls die Anteile tatsächlich nach dem 31. Dezember 2008 erworben worden sind.

Sofern die Anteile in einem inländischen Depot verwahrt werden, nimmt die depotführende Stelle den Steuerabzug unter Berücksichtigung etwaiger Teilfreistellungen vor. Der Steuerabzug von 25 Prozent (zuzüglich Solidaritätszuschlag

²³ Der Sparer-Pauschbetrag beträgt seit dem Jahr 2009 bei Einzelveranlagung 801,- Euro und bei Zusammenveranlagung 1.602,- Euro.

und gegebenenfalls Kirchensteuer) kann durch die Vorlage eines ausreichenden Freistellungsauftrags bzw. einer NV-Bescheinigung vermieden werden. Werden solche Anteile von einem Privatanleger mit Verlust veräußert, dann ist der Verlust mit anderen positiven Einkünften aus Kapitalvermögen verrechenbar. Sofern die Anteile in einem inländischen Depot verwahrt werden und bei derselben depotführenden Stelle im selben Kalenderjahr positive Einkünfte aus Kapitalvermögen erzielt wurden, nimmt die depotführende Stelle die Verlustverrechnung vor.

Bei einer Veräußerung der vor dem 1. Januar 2009 erworbenen Fondsanteile nach dem 31. Dezember 2017 ist der Gewinn, der nach dem 31. Dezember 2017 entsteht, bei Privatanlegern grundsätzlich bis zu einem Betrag von 100.000 Euro steuerfrei. Dieser Freibetrag kann nur in Anspruch genommen werden, wenn diese Gewinne gegenüber dem für den Anleger zuständigen Finanzamt erklärt werden.

Bei der Ermittlung des Veräußerungsgewinns ist der Gewinn um die während der Besitzzeit angesetzten Vorabpauschalen zu mindern.

Anteile im Betriebsvermögen (Steuerinländer)

Erstattung der Körperschaftsteuer des Fonds

Die auf Fondsebene angefallene Körperschaftsteuer kann dem Fonds zur Weiterleitung an einen Anleger erstattet werden, soweit der Anleger eine inländische Körperschaft, Personenvereinigung oder Vermögensmasse ist, die nach der Satzung, dem Stiftungsgeschäft oder der sonstigen Verfassung und nach der tatsächlichen Geschäftsführung ausschließlich und unmittelbar gemeinnützigen, mildtätigen oder kirchlichen Zwecken dient oder eine Stiftung des öffentlichen Rechts, die ausschließlich und unmittelbar gemeinnützigen oder mildtätig Die auf Fondsebene angefallene Körperschaftsteuer kann dem Fonds zur Weiterleitung an einen Anleger erstattet werden, soweit der Anleger eine inländische Körperschaft, Personenvereinigung oder Vermögensmasse ist, die nach der Satzung, dem Stiftungsgeschäft oder der sonstigen Verfassung und nach der tatsächlichen Geschäftsführung ausschließlich und unmittelbar gemeinnützigen, mildtätigen oder kirchlichen Zwecken dient oder eine Stiftung des öffentlichen Rechts, die ausschließlich und unmittelbar gemeinnützigen oder mildtätigen Zwecken dient, oder eine juristische Person des öffentlichen Rechts ist, die ausschließlich und unmittelbar kirchlichen Zwecken dient; dies gilt nicht, wenn die Anteile in einem wirtschaftlichen Geschäftsbetrieb gehalten werden. Dasselbe gilt für vergleichbare ausländische Anleger mit Sitz und Geschäftsleitung in einem Amts- und Beitreibungshilfe leistenden ausländischen Staat.

Voraussetzung hierfür ist, dass ein solcher Anleger einen entsprechenden Antrag stellt und die angefallene Körperschaftsteuer anteilig auf seine Besitzzeit entfällt. Zudem muss der Anleger seit mindestens drei Monaten vor dem Zufluss der körperschaftsteuerpflichtigen Erträge des Fonds zivilrechtlicher und wirtschaftlicher Eigentümer der Anteile sein, ohne dass eine Verpflichtung zur Übertragung der Anteile auf eine andere Person besteht. Ferner setzt die Erstattung im Hinblick auf die auf der Fondsebene angefallene Körperschaftsteuer auf deutsche Dividenden und Erträge aus deutschen eigenkapitalähnlichen Genussrechten im Wesentlichen voraus, dass deutsche Aktien und deutsche eigenkapitalähnliche Genussrechte vom Fonds als wirtschaftlichem Eigentümer ununterbrochen 45 Tage innerhalb von 45 Tagen vor und nach dem Fälligkeitszeitpunkt der Kapitalerträge gehalten wurden und

in diesen 45 Tagen ununterbrochen Mindestwertänderungsrisiken i.H.v. 70 Prozent bestanden.

Dem Antrag sind Nachweise über die Steuerbefreiung und ein von der depotführenden Stelle ausgestellter Investmentanteil-Bestandsnachweis beizufügen. Der Investmentanteil-Bestandsnachweis ist eine nach amtlichen Muster erstellte Bescheinigung über den Umfang der durchgehend während des Kalenderjahres vom Anleger gehaltenen Anteile sowie den Zeitpunkt und Umfang des Erwerbs und der Veräußerung von Anteilen während des Kalenderjahres.

Die auf Fondsebene angefallene Körperschaftsteuer kann dem Fonds ebenfalls zur Weiterleitung an einen Anleger erstattet werden, soweit die Anteile an dem Fonds im Rahmen von Altersvorsorge- oder Basisrentenverträgen gehalten werden, die nach dem Altersvorsorgeverträge-Zertifizierungsgesetz zertifiziert wurden. Dies setzt voraus, dass der Anbieter eines Altersvorsorge- oder Basisrentenvertrags dem Fonds innerhalb eines Monats nach dessen Geschäftsjahresende mitteilt, zu welchen Zeitpunkten und in welchem Umfang Anteile erworben oder veräußert wurden.

Eine Verpflichtung des Fonds bzw. der Gesellschaft, sich die entsprechende Körperschaftsteuer zur Weiterleitung an den Anleger erstatten zu lassen, besteht nicht.

Aufgrund der hohen Komplexität der Regelung erscheint die Hinzuziehung eines steuerlichen Beraters sinnvoll.

en Zwecken dient, oder eine juristische Person des öffentlichen Rechts ist, die ausschließlich und unmittelbar kirchlichen Zwecken dient; dies gilt nicht, wenn die Anteile in einem wirtschaftlichen Geschäftsbetrieb gehalten werden. Dasselbe gilt für vergleichbare ausländische Anleger mit Sitz und Geschäftsleitung in einem Amts- und Beitreibungshilfe leistenden ausländischen Staat.

Voraussetzung hierfür ist, dass ein solcher Anleger einen entsprechenden Antrag stellt und die angefallene Körperschaftsteuer anteilig auf seine Besitzzeit entfällt. Zudem muss der Anleger seit mindestens drei Monaten vor dem Zufluss der körperschaftsteuerpflichtigen Erträge des Fonds zivilrechtlicher und wirtschaftlicher Eigentümer der Anteile sein, ohne dass eine Verpflichtung zur Übertragung der Anteile auf eine andere Person besteht. Ferner setzt die Erstattung im Hinblick auf die auf der Fondsebene angefallene Körperschaftsteuer auf deutsche Dividenden und Erträge aus deutschen eigenkapitalähnlichen Genussrechten im Wesentlichen voraus, dass deutsche Aktien und deutsche eigenkapitalähnliche Genussrechte vom Fonds als wirtschaftlichem Eigentümer ununterbrochen 45 Tage innerhalb von 45 Tagen vor und nach dem Fälligkeitszeitpunkt der Kapitalerträge gehalten wurden und in diesen 45 Tagen ununterbrochen Mindestwertänderungsrisiken i.H.v. 70 Prozent bestanden.

Dem Antrag sind Nachweise über die Steuerbefreiung und ein von der depotführenden Stelle ausgestellter Investmentanteil-Bestandsnachweis beizufügen. Der Investmentanteil-Bestandsnachweis ist eine nach amtlichen Muster erstellte Bescheinigung über den Umfang der durchgehend während des Kalenderjahres vom Anleger gehaltenen Anteile sowie den Zeitpunkt und Umfang des Erwerbs und der Veräußerung von Anteilen während des Kalenderjahres.

Die auf Fondsebene angefallene Körperschaftsteuer kann dem Fonds ebenfalls zur Weiterleitung an einen Anleger

erstattet werden, soweit die Anteile an dem Fonds im Rahmen von Altersvorsorge- oder Basisrentenverträgen gehalten werden, die nach dem Altersvorsorgeverträge-Zertifizierungsgesetz zertifiziert wurden. Dies setzt voraus, dass der Anbieter eines Altersvorsorge- oder Basisrentenvertrags dem Fonds innerhalb eines Monats nach dessen Geschäftsjahresende mitteilt, zu welchen Zeitpunkten und in welchem Umfang Anteile erworben oder veräußert wurden.

Eine Verpflichtung des Fonds bzw. der Gesellschaft, sich die entsprechende Körperschaftsteuer zur Weiterleitung an den Anleger erstatten zu lassen, besteht nicht.

Aufgrund der hohen Komplexität der Regelung erscheint die Hinzuziehung eines steuerlichen Beraters sinnvoll.

Ausschüttungen

Ausschüttungen des Fonds sind grundsätzlich einkommen- bzw. körperschaftsteuer- und gewerbsteuerpflichtig.

Sofern der Fonds jedoch die steuerlichen Voraussetzungen für einen Aktienfonds erfüllt, sind 60 Prozent der Ausschüttungen steuerfrei für Zwecke der Einkommensteuer und 30 Prozent für Zwecke der Gewerbesteuer, wenn die Anteile von natürlichen Personen im Betriebsvermögen gehalten werden. Für steuerpflichtige Körperschaften sind generell 80 Prozent der Ausschüttungen steuerfrei für Zwecke der Körperschaftsteuer und 40 Prozent für Zwecke der Gewerbesteuer. Für Körperschaften, die Lebens- oder Krankenversicherungsunternehmen sind und bei denen die Anteile den Kapitalanlagen zuzurechnen sind, oder die Kreditinstitute sind und bei denen die Anteile dem Handelsbuch zuzurechnen sind oder von denen mit dem Ziel der kurzfristigen Erzielung eines Eigenhandelserfolgs erworben wurden, sind 30 Prozent der Ausschüttungen steuerfrei für Zwecke der Körperschaftsteuer und 15 Prozent für Zwecke der Gewerbesteuer.

Sofern der Fonds jedoch die steuerlichen Voraussetzungen für einen Mischfonds erfüllt, sind 30 Prozent der Ausschüttungen steuerfrei für Zwecke der Einkommensteuer und 15 Prozent für Zwecke der Gewerbesteuer, wenn die Anteile von natürlichen Personen im Betriebsvermögen gehalten werden. Für steuerpflichtige Körperschaften sind generell 40 Prozent der Ausschüttungen steuerfrei für Zwecke der Körperschaftsteuer und 20 Prozent für Zwecke der Gewerbesteuer. Für Körperschaften, die Lebens- oder Krankenversicherungsunternehmen sind und bei denen die Anteile den Kapitalanlagen zuzurechnen sind, oder die Kreditinstitute sind und bei denen die Anteile dem Handelsbuch zuzurechnen sind oder von denen mit dem Ziel der kurzfristigen Erzielung eines Eigenhandelserfolgs erworben wurden, sind 15 Prozent der Ausschüttungen steuerfrei für Zwecke der Körperschaftsteuer und 7,5 Prozent für Zwecke der Gewerbesteuer.

Die Ausschüttungen unterliegen i.d.R. dem Steuerabzug von 25 Prozent (zuzüglich Solidaritätszuschlag).

Sofern der Fonds die steuerlichen Voraussetzungen für einen Aktienfonds erfüllt, wird beim Steuerabzug die Teilfreistellung von 30 Prozent berücksichtigt.

Sofern der Fonds die steuerlichen Voraussetzungen für einen Mischfonds erfüllt, wird beim Steuerabzug die Teilfreistellung von 15 Prozent berücksichtigt.

Vorabpauschalen

Die Vorabpauschale ist der Betrag, um den die Ausschüttungen des Fonds innerhalb eines Kalenderjahrs den Basisertrag für dieses Kalenderjahr unterschreiten. Der Basisertrag wird durch Multiplikation des Rücknahmepreises des Anteils zu Beginn eines Kalenderjahrs mit 70 Prozent des Basiszinses, der aus der langfristig erzielbaren Rendite öffentlicher Anleihen abgeleitet wird, ermittelt. Der Basisertrag ist auf den Mehrbetrag begrenzt, der sich zwischen dem ersten und dem letzten im Kalenderjahr festgesetzten Rücknahmepreis zuzüglich der Ausschüttungen innerhalb des Kalenderjahrs ergibt. Im Jahr des Erwerbs der Anteile vermindert sich die Vorabpauschale um ein Zwölftel für jeden vollen Monat, der dem Monat des Erwerbs vorangeht. Die Vorabpauschale gilt am ersten Werktag des folgenden Kalenderjahres als zugeflossen.

Vorabpauschalen sind grundsätzlich einkommen- bzw. körperschaftsteuer- und gewerbsteuerpflichtig.

Sofern der Fonds jedoch die steuerlichen Voraussetzungen für einen Aktienfonds erfüllt, sind 60 Prozent der Vorabpauschalen steuerfrei für Zwecke der Einkommensteuer und 30 Prozent für Zwecke der Gewerbesteuer, wenn die Anteile von natürlichen Personen im Betriebsvermögen gehalten werden. Für steuerpflichtige Körperschaften sind generell 80 Prozent der Vorabpauschalen steuerfrei für Zwecke der Körperschaftsteuer und 40 Prozent für Zwecke der Gewerbesteuer. Für Körperschaften, die Lebens- oder Krankenversicherungsunternehmen sind und bei denen die Anteile den Kapitalanlagen zuzurechnen sind, oder die Kreditinstitute sind und bei denen die Anteile dem Handelsbuch zuzurechnen sind oder von denen mit dem Ziel der kurzfristigen Erzielung eines Eigenhandelserfolgs erworben wurden, sind 30 Prozent der Vorabpauschalen steuerfrei für Zwecke der Körperschaftsteuer und 15 Prozent für Zwecke der Gewerbesteuer.

Sofern der Fonds jedoch die steuerlichen Voraussetzungen für einen Mischfonds erfüllt, sind 30 Prozent der Vorabpauschalen steuerfrei für Zwecke der Einkommensteuer und 15 Prozent für Zwecke der Gewerbesteuer, wenn die Anteile von natürlichen Personen im Betriebsvermögen gehalten werden. Für steuerpflichtige Körperschaften sind generell 40 Prozent der Vorabpauschalen steuerfrei für Zwecke der Körperschaftsteuer und 20 Prozent für Zwecke der Gewerbesteuer. Für Körperschaften, die Lebens- oder Krankenversicherungsunternehmen sind und bei denen die Anteile den Kapitalanlagen zuzurechnen sind, oder die Kreditinstitute sind und bei denen die Anteile dem Handelsbuch zuzurechnen sind oder von denen mit dem Ziel der kurzfristigen Erzielung eines Eigenhandelserfolgs erworben wurden, sind 15 Prozent der Vorabpauschalen steuerfrei für Zwecke der Körperschaftsteuer und 7,5 Prozent für Zwecke der Gewerbesteuer.

Die Vorabpauschalen unterliegen i.d.R. dem Steuerabzug von 25 Prozent (zuzüglich Solidaritätszuschlag).

Sofern der Fonds die steuerlichen Voraussetzungen für einen Aktienfonds erfüllt, wird beim Steuerabzug die Teilfreistellung von 30 Prozent berücksichtigt.

Sofern der Fonds die steuerlichen Voraussetzungen für einen Mischfonds erfüllt, wird beim Steuerabzug die Teilfreistellung von 15 Prozent berücksichtigt.

Veräußerungsgewinne auf Anlegerebene

Gewinne aus der Veräußerung der Anteile unterliegen grundsätzlich der Einkommen- bzw. Körperschaftsteuer und der Gewerbesteuer. Bei der Ermittlung des Veräußerungsgewinns ist der Gewinn um die während der Besitzzeit angesetzten Vorabpauschalen zu mindern.

Sofern der Fonds jedoch die steuerlichen Voraussetzungen für einen Aktienfonds erfüllt, sind 60 Prozent der Veräußerungsgewinne steuerfrei für Zwecke der Einkommensteuer und 30 Prozent für Zwecke der Gewerbesteuer, wenn die Anteile von natürlichen Personen im Betriebsvermögen gehalten werden. Für steuerpflichtige Körperschaften sind generell 80 Prozent der Veräußerungsgewinne steuerfrei für Zwecke der Körperschaftsteuer und 40 Prozent für Zwecke der Gewerbesteuer. Für Körperschaften, die Lebens- oder Krankenversicherungsunternehmen sind und bei denen die Anteile den Kapitalanlagen zuzurechnen sind, oder die Kreditinstitute sind und bei denen die Anteile dem Handelsbuch zuzurechnen sind oder von denen mit dem Ziel der kurzfristigen Erzielung eines Eigenhandelserfolgs erworben wurden, sind 30 Prozent der Veräußerungsgewinne steuerfrei für Zwecke der Körperschaftsteuer und 15 Prozent für Zwecke der Gewerbesteuer.

Sofern der Fonds jedoch die steuerlichen Voraussetzungen für einen Mischfonds erfüllt, sind 30 Prozent der Veräußerungsgewinne steuerfrei für Zwecke der Einkommensteuer und 15 Prozent für Zwecke der Gewerbesteuer, wenn die Anteile von natürlichen Personen im Betriebsvermögen gehalten werden. Für steuerpflichtige Körperschaften sind generell 40 Prozent der Veräußerungsgewinne steuerfrei für Zwecke der Körperschaftsteuer und 20 Prozent für Zwecke der Gewerbesteuer. Für Körperschaften, die Lebens- oder Krankenversicherungsunternehmen sind und bei denen die Anteile den Kapitalanlagen zuzurechnen sind, oder die Kreditinstitute sind und bei denen die Anteile dem Handelsbuch zuzurechnen sind oder von denen mit dem Ziel der kurzfristigen Erzielung eines Eigenhandelserfolgs erworben wurden, sind 15 Prozent der Veräußerungsgewinne steuerfrei für Zwecke der Körperschaftsteuer und 7,5 Prozent für Zwecke der Gewerbesteuer.

Die Gewinne aus der Veräußerung der Anteile unterliegen i.d.R. keinem Steuerabzug.

Negative steuerliche Erträge

Eine direkte Zurechnung der negativen steuerlichen Erträge auf den Anleger ist nicht möglich.

Abwicklungsbesteuerung

Während der Abwicklung des Fonds gelten Ausschüttungen nur insoweit als Ertrag, wie in ihnen der Wertzuwachs eines Kalenderjahres enthalten ist.

Steuerausländer

Verwahrt ein Steuerausländer die Fondsanteile im Depot bei einer inländischen depotführenden Stelle, wird vom Steuerabzug auf Ausschüttungen, Vorabpauschalen und Gewinne aus der Veräußerung der Anteile Abstand genommen, sofern er seine steuerliche Ausländereigenschaft nachweist. Sofern die Ausländereigenschaft der depotführenden Stelle nicht bekannt bzw. nicht rechtzeitig nachgewiesen wird, ist der

ausländische Anleger gezwungen, die Erstattung des Steuerabzugs entsprechend der Abgabenordnung²⁴ zu beantragen. Zuständig ist das für die depotführende Stelle zuständige Finanzamt.

Solidaritätszuschlag

Auf den auf Ausschüttungen, Vorabpauschalen und Gewinnen aus der Veräußerung von Anteilen abzuführenden Steuerabzug ist ein Solidaritätszuschlag in Höhe von 5,5 Prozent zu erheben. Der Solidaritätszuschlag ist bei der Einkommensteuer und Körperschaftsteuer anrechenbar.

Kirchensteuer

Soweit die Einkommensteuer bereits von einer inländischen depotführenden Stelle (Abzugsverpflichteter) durch den Steuerabzug erhoben wird, wird die darauf entfallende Kirchensteuer nach dem Kirchensteuersatz der Religionsgemeinschaft, der der Kirchensteuerpflichtige angehört, regelmäßig als Zuschlag zum Steuerabzug erhoben. Die Abzugsfähigkeit der Kirchensteuer als Sonderausgabe wird bereits beim Steuerabzug mindernd berücksichtigt.

Ausländische Quellensteuer

Auf die ausländischen Erträge des Fonds wird teilweise in den Herkunftsländern Quellensteuer einbehalten. Diese Quellensteuer kann bei den Anlegern nicht steuermindernd berücksichtigt werden.

Folgen der Verschmelzung von Sondervermögen

In den Fällen der Verschmelzung eines inländischen Sondervermögens auf ein anderes inländisches Sondervermögen kommt es weder auf der Ebene der Anleger noch auf der Ebene der beteiligten Sondervermögen zu einer Aufdeckung von stillen Reserven, d.h. dieser Vorgang ist steuerneutral. Das Gleiche gilt für die Übertragung aller Vermögensgegenstände eines inländischen Sondervermögens auf eine inländische Investmentaktiengesellschaft mit veränderlichem Kapital oder ein Teilgesellschaftsvermögen einer inländischen Investmentaktiengesellschaft mit veränderlichem Kapital. Erhalten die Anleger des übertragenden Sondervermögens eine im Verschmelzungsplan vorgesehene Barzahlung,²⁵ ist diese wie eine Ausschüttung zu behandeln.

Automatischer Informationsaustausch in Steuersachen

Die Bedeutung des automatischen Austauschs von Informationen zur Bekämpfung von grenzüberschreitendem Steuerbetrug und grenzüberschreitender Steuerhinterziehung hat auf internationaler Ebene in den letzten Jahren stark zugenommen. Die OECD hat daher im Auftrag der G20 in 2014 einen globalen Standard für den automatischen Informationsaustausch über Finanzkonten in Steuersachen veröffentlicht (Common Reporting Standard, im Folgenden "CRS"). Der CRS wurde von mehr als 90 Staaten (teilnehmende Staaten) im Wege eines multilateralen Abkommens vereinbart. Außerdem wurde er Ende 2014 mit der Richtlinie 2014/107/EU des Rates vom 9. Dezember 2014 in die Richtlinie 2011/16/EU bezüglich der Verpflichtung zum automatischen Austausch von Informationen im Bereich der Besteuerung integriert. Die

²⁴ § 37 Abs. 2 AO.

²⁵ § 190 Abs. 2 Nr. 2 KAGB.

teilnehmenden Staaten (alle Mitgliedstaaten der EU sowie etliche Drittstaaten) wenden den CRS grundsätzlich ab 2016 mit Meldepflichten ab 2017 an. Lediglich einzelnen Staaten (z.B. Österreich und die Schweiz) wird es gestattet, den CRS ein Jahr später anzuwenden. Deutschland hat den CRS mit dem Finanzkonten-Informationsaustauschgesetz vom 21. Dezember 2015 in deutsches Recht umgesetzt und wendet diesen ab 2016 an.

Mit dem CRS werden meldende Finanzinstitute (im Wesentlichen Kreditinstitute) dazu verpflichtet, bestimmte Informationen über ihre Kunden einzuholen. Handelt es sich bei den Kunden (natürliche Personen oder Rechtsträger) um in anderen teilnehmenden Staaten ansässige meldepflichtige Personen (dazu zählen nicht z.B. börsennotierte Kapitalgesellschaften oder Finanzinstitute), werden deren Konten und Depots als meldepflichtige Konten eingestuft. Die meldenden Finanzinstitute werden dann für jedes meldepflichtige Konto bestimmte Informationen an ihre Heimatsteuerbehörde übermitteln. Diese übermitteln die Informationen dann an die Heimatsteuerbehörde des Kunden.

Bei den zu übermittelnden Informationen handelt es sich im Wesentlichen um die persönlichen Daten des meldepflichtigen Kunden (Name; Anschrift; Steueridentifikationsnummer; Geburtsdatum und Geburtsort (bei natürlichen Personen); Ansässigkeitsstaat) sowie um Informationen zu den Konten und Depots (z.B. Kontonummer; Kontosaldo oder Kontowert; Gesamtbruttobetrag der Erträge wie Zinsen, Dividenden oder Ausschüttungen von Investmentfonds); Gesamtbruttoerlöse aus der Veräußerung oder Rückgabe von Finanzvermögen (einschließlich Fondsanteilen)).

Konkret betroffen sind folglich meldepflichtige Anleger, die ein Konto und/oder Depot bei einem Kreditinstitut unterhalten, das in einem teilnehmenden Staat ansässig ist. Daher werden deutsche Kreditinstitute Informationen über Anleger, die in anderen teilnehmenden Staaten ansässig sind, an das Bundeszentralamt für Steuern melden, das die Informationen an die jeweiligen Steuerbehörden der Ansässigkeitsstaaten der Anleger weiterleitet. Entsprechend werden Kreditinstitute in anderen teilnehmenden Staaten Informationen über Anleger, die in Deutschland ansässig sind, an ihre jeweilige Heimatsteuerbehörde melden, die die Informationen an das Bundeszentralamt für Steuern weiterleitet. Zuletzt ist es denkbar, dass in anderen teilnehmenden Staaten ansässige Kreditinstitute Informationen über Anleger, die in wiederum anderen teilnehmenden Staaten ansässig sind, an ihre jeweilige Heimatsteuerbehörde melden, die die Informationen an die jeweiligen Steuerbehörden der Ansässigkeitsstaaten der Anleger weiterleitet.

WIRTSCHAFTSPRÜFER

Mit der Prüfung des Sondervermögens und des Jahresberichts ist die PricewaterhouseCoopers Aktiengesellschaft Wirtschaftsprüfungsgesellschaft beauftragt.

Der Wirtschaftsprüfer prüft den Jahresbericht des Sondervermögens. Das Ergebnis der Prüfung hat der Wirtschaftsprüfer in einem besonderen Vermerk zusammenzufassen; der Vermerk ist in vollem Wortlaut im Jahresbericht wiederzugeben. Bei der Prüfung hat der Wirtschaftsprüfer auch festzustellen, ob bei der Verwaltung des Sondervermögens die Vorschriften des KAGB sowie die Bestimmungen der Anlagebedingungen beachtet worden sind. Der Wirtschaftsprüfer hat den Bericht über die Prüfung des Sondervermögens bei der BaFin einzureichen.

AUSLAGERUNG

Die Gesellschaft hat Tätigkeiten auf die folgenden Unternehmen ausgelagert:

- Landesbank Hessen-Thüringen Girozentrale (Compliance-Funktion und IT-Revision)
- Collateral Management (BNP Paribas Securities Services S. C. A.)

Sofern die Gesellschaft für das Sondervermögen weitere Funktionen auf andere Unternehmen ausgelagert, enthält der Besondere Teil dieses Verkaufsprospektes hierzu zusätzliche Angaben.

DIENTSLEISTER

Die Gesellschaft hat Dienstleister mit folgenden Tätigkeiten beauftragt:

- DRRT Limited (rechtliche Dienstleistungen im Zusammenhang mit Sammelklagen)
- KPMG AG Wirtschaftsprüfungsgesellschaft (Erstellung steuerlicher Bescheinigungen)

Darüber hinaus hat die Gesellschaft mit der Meldung börsengehandelter Derivategeschäfte an das Transaktionsregister die im Besonderen Teil dieses Verkaufsprospektes genannte Verwahrstelle des jeweiligen Sondervermögens beauftragt.

Sofern die Gesellschaft für das Sondervermögen weitere Dienstleister beauftragt hat, enthält der Besondere Teil dieses Verkaufsprospektes hierzu zusätzliche Angaben.

ZAHLUNGEN AN DIE ANTEILINHABER /

VERBREITUNG DER BERICHTS UND SONSTIGEN

INFORMATIONEN

Durch die Beauftragung der Verwahrstelle ist sichergestellt, dass die Anleger die Ausschüttungen erhalten und dass Anteile zurückgenommen werden. Die in diesem Verkaufsprospekt erwähnten Anlegerinformationen können auf dem am Anfang dieses Verkaufsprospektes angegebenen Wege bezogen werden.

WEITERE SONDERVERMÖGEN, DIE VON DER

GESELLSCHAFT VERWALTET WERDEN

Von der Gesellschaft werden folgende richtlinienkonforme Publikums-Sondervermögen verwaltet:

- HI-Absolute Return-Fonds
- HI-Aktien Low Risk Euroland-Fonds
- HI-Aktien Spezial 3-Fonds
- HI-Aktienoptionen Zins Plus-Fonds
- HI-Corporate Bonds 1-Fonds
- HI-Corporate Bonds 2-Fonds
- HI-DIVA 2022 Laufzeit-Fonds
- HI-DIVA 2023 Laufzeit-Fonds
- HI-DIVA 2024 Laufzeit-Fonds
- HI-DIVA 2025 Laufzeit-Fonds
- HI-DividendenPlus Europa-Fonds
- HI-DividendenPlus-Fonds
- HI-EM Credits Short Term-Fonds

HI-EM Credits Quality Select-Fonds
HI-High Yield-Fonds
HI-Multi Credit Short Term-Fonds
HI-Renten Emerging Markets-Fonds
HI-Renten Emerging Markets VAG-Fonds
HI-Renten Euro-Fonds
HI-Sustainable High Yield Defensive-Fonds
HI-Sustainable Multi-Faktor Aktien Euroland-Fonds
HI-Sustainable Multi-Faktor Aktien Global-Fonds
HI-Sustainable EM Corporate Bonds-Fonds
FBG Ertragsorientiert RenditePlus
FBG Balanced Sustainable
FBG Individual R
FBG Individual W
Weberbank Bond Satellite
Weberbank Premium 100
Weberbank Premium 30
Weberbank Premium 50
Weberbank Rendite 15
Weberbank Rendite 15 II
Weberbank Rendite 30
Weberbank Rendite 30 S
Weberbank VV Aktien Spezial (-I-)
Weberbank VV Renten Spezial (-I-)
Zukunftsportfolio Nachhaltigkeit

Hinzu kommen 340 Spezial-Sondervermögen.

Helaba Invest

Kapitalanlagegesellschaft mbH
Junghofstr. 24
60311 Frankfurt am Main
Telefon: 069/29970-0, Telefax: 069/29970-630
Eigenkapital gezeichnet und eingezahlt:
Euro 5.700.000,00, haftend Euro 5.700.000,00

Aufsichtsrat

Hans-Dieter Kemler
(Vorsitzender)

Frank Nickel

Prof. Dr. Tobias Just

Roland Oppermann

Dr. Ulrich Scholten

Prof. Dr. Olaf Stotz

Geschäftsführer

Dr. Hans-Ulrich Templin
(Sprecher)

Dr. Dirk Krupper

Olaf Tecklenburg

Dr. Jürgen Wiedmann

Gesellschafter

Landesbank Hessen-Thüringen Girozentrale,
Frankfurt am Main / Erfurt

Wirtschaftsprüfer

PricewaterhouseCoopers
Aktiengesellschaft
Wirtschaftsprüfungsgesellschaft
Friedrich-Ebert-Anlage 35-37
60327 Frankfurt am Main

Über Änderungen der Mitglieder des Aufsichtsrates, der
Geschäftsführung usw. wird in den Jahres- und
Halbjahresberichten informiert.

VERKAUFSBESCHRÄNKUNG

Die Anteile dieses Sondervermögens dürfen nur in Ländern zum Kauf angeboten oder verkauft werden, in denen ein solches Angebot oder ein solcher Verkauf zulässig ist.

Das Sondervermögen ist und wird nicht gemäß dem United States Investment Company Act von 1940 in seiner gültigen Fassung registriert. Die Anteile des Sondervermögens sind und werden nicht gemäß dem United States Securities Act von 1933 in seiner gültigen Fassung oder nach den Wertpapiergesetzen eines Bundesstaates der Vereinigten Staaten von Amerika registriert. Am Erwerb von Anteilen Interessierte müssen gegebenenfalls darlegen, dass sie keine US-Person sind und Anteile weder im Auftrag von US-Personen erwerben noch an US-Personen weiterveräußern. Zu den US-Personen zählen natürliche Personen, wenn sie ihren Wohnsitz in den Vereinigten Staaten haben. US-Personen können auch Personen- oder Kapitalgesellschaften sein, wenn sie etwa gemäß den Gesetzen der USA bzw. eines US-Bundesstaats, Territoriums oder einer US-Besitzung gegründet werden.

Dieser Prospekt darf nicht in den Vereinigten Staaten von Amerika verbreitet werden.

Die Verbreitung dieses Prospekts kann auch in anderen Rechtsordnungen Beschränkungen unterworfen sein.

Für Vertriebszwecke darf dieser Prospekt nur von Personen verwendet werden, die dafür über eine ausdrückliche schriftliche Erlaubnis der Gesellschaft (direkt oder indirekt über entsprechend beauftragte Vertriebsstellen) verfügen. Erklärungen oder Zusicherungen Dritter, die nicht in diesem Verkaufsprospekt bzw. in den Unterlagen enthalten sind, sind von der Gesellschaft nicht autorisiert.

BESONDERER TEIL

Das OGAW-Sondervermögen (im Folgenden „Sondervermögen“) **Weberbank Premium 100** wurde am 18.09.2000 von der Kapitalverwaltungsgesellschaft Landesbank Berlin Investment GmbH unter dem Namen Best-Invest 100 für unbestimmte Dauer aufgelegt.

Das Sondervermögen wurde am 01.11.2017 von Landesbank Berlin Investment GmbH an die Gesellschaft übertragen. Als Verwahrstelle für das Sondervermögen ist seit dem Übertragungsstichtag die Landesbank Hessen-Thüringen beauftragt.

Die Anleger sind an den Vermögensgegenständen des Sondervermögens entsprechend der Anzahl ihrer Anteile als Miteigentümer bzw. Gläubiger nach Bruchteilen beteiligt. Alle ausgegebenen Anteile haben gleiche Rechte. Anteilsklassen werden nicht gebildet. Das Sondervermögen ist auch nicht Teilfonds einer Umbrella-Konstruktion.

ANLAGEZIELE, ANLAGEGRUNDSÄTZE UND -GRENZEN

ANLAGEZIEL

Als Anlageziel des Sondervermögens wird insbesondere eine langfristige überdurchschnittliche Wertentwicklung durch eine chancenreiche Anlagepolitik angestrebt.

Das Sondervermögen orientiert sich nicht an einem Wertpapier-Vergleichsindex oder bildet einen solchen ab, weil nach Einschätzung der Gesellschaft eine unabhängige Zusammensetzung des Portfolios zur Erreichung des Anlagezieles des Sondervermögens erfolversprechender ist. Es gibt daher auch keine Branchen- und Länderbeschränkungen relativ zu einem Wertpapier-Vergleichsindex.

Der Erwerb und die Veräußerung der nach dem KAGB und den Anlagebedingungen des Sondervermögens zugelassenen Aktien erfolgt im Rahmen der diskretionären Verwaltung.

Die Entscheidungen im Portfolio-Management erfolgen dabei auf individuellen Markt-, Unternehmens- und Risikoanalysen. Die Aktienselektion basiert auf einer kennzahlenbasierten Analyse der jeweiligen Einzeltitel. Dabei werden insbesondere fundamentale Kennzahlen, wie zum Beispiel die Dividendenrendite, das Dividendenwachstum, die Eigenkapitalrentabilität, das Gewinnwachstum, sowie die jeweiligen Risikokennzahlen wie beispielsweise die Volatilität, das Beta und die Ausfallwahrscheinlichkeit analysiert.

Die Entscheidung des Fondsmanagements über die Gewichtung der Aktien erfolgt nicht anhand ihrer Marktkapitalisierung sondern individuell im Rahmen der Anlagestrategie des Sondervermögens, zum Beispiel gleichgewichtet oder anhand des Risikogehaltes einer Aktie.

Die Berücksichtigung der Kriterien der Analyse und ihre Gewichtung bei der Entscheidung des Portfoliomanagements kann im Zeitablauf und in Abhängigkeit von der Zielsetzung eines Anlagekonzeptes variieren, auch um zukünftigen oder individuellen Entwicklungen gerecht zu werden.

ANLAGEGRUNDSÄTZE UND -GRENZEN

Die Gesellschaft darf für das Sondervermögen folgende Vermögensgegenstände erwerben:

- a) Wertpapiere gemäß § 5 der AAB,
- b) Geldmarktinstrumente gemäß § 6 der AAB,
- c) Bankguthaben gemäß § 7 der AAB,
- d) Investmentanteile gemäß § 8 der AAB,
- e) Derivate gemäß § 9 der AAB,
- f) Sonstige Anlageinstrumente gemäß § 10 der AAB

1. Das Sondervermögen kann bis zu 100% in Wertpapieren gemäß § 5 der AAB und in allen zulässigen Arten von Investmentanteilen nach Maßgabe des § 8 der AAB investiert sein.

Dabei werden mindestens 51% des Wertes des Sondervermögens in Kapitalbeteiligungen i. S. d. § 2 Absatz 8 Investmentsteuergesetz angelegt.

Kapitalbeteiligungen in diesem Sinne sind

- Anteile an Kapitalgesellschaften, die zum amtlichen Handel an einer Börse zugelassen oder an einem anderen organisierten Markt zugelassen oder in diesen einbezogen sind;

- Anteile an Kapitalgesellschaften, die in einem Mitglied-staat der Europäischen Union oder in einem anderen Vertragsstaat des Abkommens über den Europäischen Wirtschaftsraum ansässig sind und dort der Ertragsbesteuerung für Kapitalgesellschaften unterliegen und nicht von ihr befreit sind;

- Anteile an Kapitalgesellschaften, die in einem Drittstaat ansässig sind und dort einer Ertragsbesteuerung für Kapitalgesellschaften in Höhe von mindestens 15 % unterliegen und nicht von ihr befreit sind;

- Anteile an anderen Investmentvermögen, die gemäß ihren Anlagebedingungen mindestens 51% ihres Wertes in die vorgenannten Anteile an Kapitalgesellschaften anlegen, in Höhe von 51 % ihres Wertes;

- Anteile an anderen Investmentvermögen, die gemäß ihren Anlagebedingungen mindestens 25% ihres Wertes in die vorgenannten Anteile an Kapitalgesellschaften anlegen, in Höhe von 25% ihres Wertes.

2. Das Sondervermögen kann bis zu 49% des Wertes des Sondervermögens in Bankguthaben nach Maßgabe des § 7 der AAB investiert sein.

3. Das Sondervermögen kann bis zu 49% seines Wertes in Geldmarktinstrumenten nach Maßgabe des § 6 der AAB investieren.

4. Die Gesellschaft darf in Wertpapiere und Geldmarktinstrumente folgender Aussteller

- Die Bundesrepublik Deutschland
- Die Bundesländer:
 - Baden-Württemberg
 - Bayern
 - Berlin
 - Brandenburg
 - Bremen
 - Hamburg
 - Hessen

- Mecklenburg-Vorpommern
- Niedersachsen
- Nordrhein-Westfalen
- Rheinland-Pfalz
- Saarland
- Sachsen
- Sachsen-Anhalt
- Schleswig-Holstein
- Thüringen

- Europäische Union:

- Als Mitgliedstaaten der Europäischen Union:

- Belgien
- Bulgarien
- Dänemark
- Estland
- Finnland
- Frankreich
- Griechenland
- Vereinigtes Königreich Großbritannien und Nordirland (solange das Vereinigte Königreich EU-Mitgliedstaat ist)
- Republik Irland
- Italien
- Kroatien
- Lettland
- Litauen
- Malta
- Polen
- Luxemburg
- Niederlande
- Österreich
- Portugal
- Schweden
- Slowakei
- Slowenien
- Spanien
- Tschechien
- Ungarn
- Zypern
- Rumänien

- Als Vertragsstaaten des Abkommens über den Europäischen Wirtschaftsraum:
- Island
- Liechtenstein
- Norwegen

- Als Mitgliedstaaten der Organisation für wirtschaftliche Zusammenarbeit und Entwicklung, die nicht Mitglied des EWR sind:

- Australien
- Japan
- Kanada
- Süd-Korea
- Mexiko
- Neuseeland
- Schweiz
- Türkei
- Vereinigte Staaten von Amerika
- Chile
- Israel
- Vereinigtes Königreich Großbritannien und Nordirland (sobald das Vereinigte Königreich nicht mehr EU-Mitgliedstaat ist)

Als internationale Organisationen, denen mindestens ein Mitgliedstaat der EU angehört:

- EURATOM

mehr als 35% des Wertes des Sondervermögens anlegen.

5. Bis zu 10% des Wertes des Sondervermögens dürfen in sonstige Anlageinstrumente gemäß § 198 KAGB angelegt werden.

Nachhaltigkeitsaspekte werden im Rahmen der Investitionsentscheidungen nicht berücksichtigt, da dies zur Umsetzung der Anlagestrategie nicht erforderlich ist.

DERIVATE

Die Gesellschaft darf für das Sondervermögen Derivatgeschäfte zum Zwecke der Absicherung, der effizienten Portfoliosteuerung, der Erzielung von Zusatzerträgen und als Teil der Anlagestrategie tätigen. Dadurch kann sich das Verlustrisiko des Sondervermögens zumindest zeitweise erhöhen.

Zur Ermittlung der Auslastung der Marktrisikogrenze wendet die Gesellschaft den sogenannten qualifizierten Ansatz im Sinne der Derivateverordnung an.

Durch den Einsatz von Derivaten darf das Marktrisikopotenzial des Sondervermögens gesteigert werden. Es darf jedoch nie den maximalen Wert von 200% bezogen auf das Marktrisikopotential eines derivatfreien Vergleichsvermögens überschreiten.

Das Marktrisiko des Sondervermögens und des derivatfreien Vergleichsvermögens wird jeweils mit Hilfe eines geeigneten eigenen Risikomodells ermittelt (sog. Value-at-Risk Methode). Die Gesellschaft erfasst dabei die Marktpreisrisiken aus allen Geschäften. Sie quantifiziert durch das Risikomodell die Wertveränderung der im Sondervermögen gehaltenen Vermögensgegenstände im Zeitablauf. Der sogenannte Value-at-Risk gibt dabei eine in Geldeinheiten ausgedrückte Grenze für potenzielle Verluste eines Portfolios zwischen zwei vorgegebenen Zeitpunkten an. Diese Wertveränderung wird von zufälligen Ereignissen bestimmt, nämlich den künftigen Entwicklungen der Marktpreise, und ist daher nicht mit Sicherheit vorhersagbar. Das zu ermittelnde Marktrisiko kann jeweils nur mit einer genügend großen Wahrscheinlichkeit abgeschätzt werden.

Die Gesellschaft darf – vorbehaltlich eines geeigneten Risikomanagementsystems – für Rechnung des Fonds in jegliche Derivate investieren. Voraussetzung ist, dass die Derivate von Vermögensgegenständen abgeleitet sind, die für das Sondervermögen erworben werden dürfen, oder von folgenden Basiswerten:

- Zinssätze
- Wechselkurse
- Währungen
- Finanzindices, die hinreichend diversifiziert sind, eine adäquate Bezugsgrundlage für den Markt darstellen, auf den sie sich beziehen, sowie in angemessener Weise veröffentlicht werden.

Hierzu zählen insbesondere Optionen, Finanzterminkontrakte und Swaps sowie Kombinationen hieraus.

HEBELWIRKUNG (LEVERAGE)

Leverage ist jede Methode, mit der die Gesellschaft den Investitionsgrad des Sondervermögens erhöht

(Hebelwirkung). Dies kann durch den Abschluss von Wertpapier-Darlehen, in Derivate eingebettete Hebelfinanzierung oder auf andere Weise erfolgen.

Durch den Einsatz von Derivaten darf sich das Marktrisiko höchstens verdoppeln. Die Gesellschaft erwartet, dass das nach einer Brutto-Methode berechnete Risiko des Sondervermögens seinen Nettoinventarwert um maximal das 5-fache nicht übersteigt. Abhängig von den Marktbedingungen kann der Leverage jedoch schwanken, so dass es trotz der ständigen Überwachung durch die Gesellschaft zu Überschreitungen der angegebenen Höchstmaße kommen kann.

Der Hebel wird berechnet, indem das Gesamtexposure des Sondervermögens durch dessen Nettoinventarwert dividiert wird. Zur Berechnung des Gesamtexposures wird der Nettoinventarwert des Sondervermögens mit allen Nominalbeträgen der im Sondervermögen eingesetzten Derivatgeschäfte aufsummiert. Etwaige Effekte aus der Wiederanlage von Sicherheiten bei Wertpapier-Darlehen- und Pensionsgeschäften werden mit berücksichtigt. Abhängig von den Marktbedingungen kann die Hebelwirkung jedoch schwanken, so dass es trotz der ständigen Überwachung durch die Gesellschaft zu Überschreitungen der angestrebten Marke kommen kann.

WERTENTWICKLUNG

Weberbank Premium 100

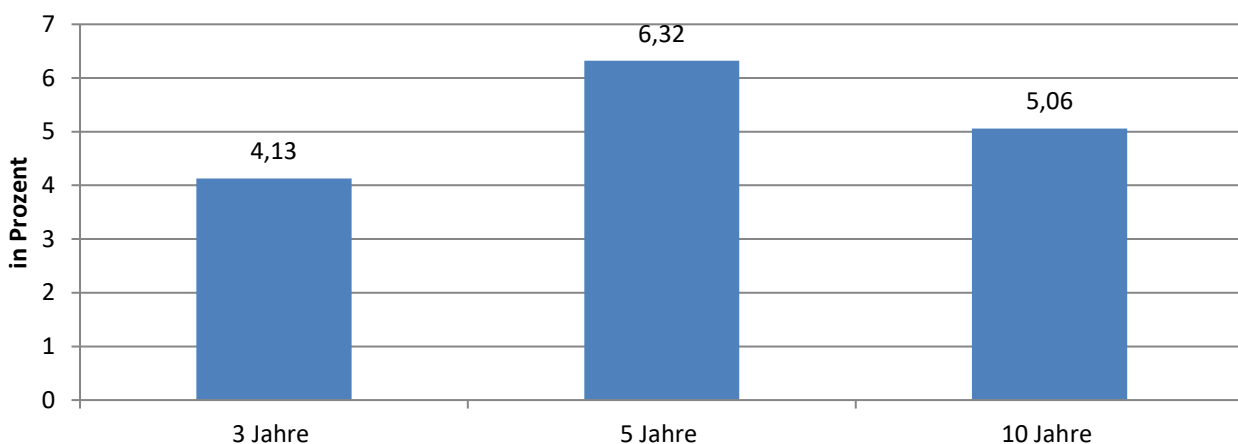

Stand: 01.03.2021

Wertentwicklung jährlich nach BVI-Methode, d. h. ohne Berücksichtigung des Ausgabeaufschlages. Die Wertentwicklung der Vergangenheit ermöglicht keine Prognose über die zukünftige Wertentwicklung.

Angaben zur Wertentwicklung enthält der aktuelle Jahres- oder Halbjahresbericht und sind auch auf der Internet-Seite www.helaba-invest.de erhältlich.

SPEZIELLE RISIKOHINWEISE

Das Sondervermögen kann vollständig aus Investmentanteilen bestehen. Den Ertrags Erwartungen stehen Risiken im Aktien-, Zins- und Währungsbereich sowie Bonitätsrisiken gegenüber.

Die Gesellschaft darf für das Sondervermögen als Teil der Anlagestrategie Geschäfte mit Derivaten tätigen. Dadurch kann sich das Verlustrisiko des Sondervermögens zumindest zeitweise erhöhen.

ERHÖHTE VOLATILITÄT

Das Sondervermögen kann auf Grund seiner Zusammensetzung eine erhöhte Volatilität aufweisen, d. h. die Anteilepreise können auch innerhalb kurzer Zeiträume erheblichen Schwankungen nach oben und nach unten unterworfen sein.

PROFIL DES TYPISCHEN ANLEGRERS

Das Sondervermögen eignet sich für einen sehr erfahrenen Anleger, der neben den allgemeinen Risiken der Vermögensgegenstände insbesondere die folgenden wesentlichen Risiken in Kauf zu nehmen bereit ist:

- Risiken der negativen Wertentwicklung der Vermögensgegenstände des Fonds (Marktrisiko), insbesondere die Risiken Wertveränderungsrisiko, Kapitalmarktrisiko, Kursänderungsrisiko von Aktien und Zinsänderungsrisiko,
- Risiken im Zusammenhang mit der Investition in Investmentanteilen (Zielfonds),
- Risiken im Zusammenhang mit Derivatgeschäften.

Aufgrund der Anlagepolitik eignet sich das Sondervermögen für einen Anleger, der bereit ist, ein hohes Risiko einzugehen und der einen langfristigen Anlagehorizont hat.

AUSGABEAUFSCHLAG

Der Ausgabeaufschlag beträgt zur Zeit 5%.

RÜCKNAHMEABSCHLAG

Ein Rücknahmeabschlag wird nicht berechnet.

KOSTEN

1. Die Gesellschaft erhält für die Verwaltung des Sondervermögens eine tägliche Vergütung in Höhe von 1/365 (in Schaltjahren 1/366) für die ersten 15 Mio. Euro des Volumens des Sondervermögens bis zu 0,14% p. a. und für das 15 Mio. Euro übersteigende Volumen des Sondervermögens bis zu 0,07% p. a. des am vorangegangenen Börsentag festgestellten Wertes des Sondervermögens. Es steht der Gesellschaft frei, für eine oder mehrere Anteilklassen eine niedrigere Vergütung zu berechnen oder von der Berechnung einer Vergütung abzusehen.

2. Für das Portfoliomanagement und den Vertrieb von Anteilen entnimmt die Gesellschaft dem Sondervermögen eine tägliche Vergütung in Höhe von 1/365 (in Schaltjahren 1/366) bis zu 1,66% p. a. des am vorangegangenen Börsentag festgestellten Wertes des Sondervermögens. Es steht der Gesellschaft frei, für eine oder mehrere Anteilklassen eine niedrigere Vergütung zu berechnen oder von der Berechnung einer Vergütung abzusehen.

3. Die Gesellschaft kann sich im Rahmen der Verwaltung von Derivate-Geschäften und Sicherheiten für Derivate-Geschäfte der Dienste Dritter bedienen. Gegenstand dieser Dienste sind im Wesentlichen die folgenden Tätigkeiten:

- Das Management von an einen OTC-Kontrahenten oder einen zentralen Kontrahenten (Central Counterparty – CCP) zu stellenden bzw. von diesem zu empfangenden Bar- oder Wertpapiersicherheiten (Collateral Management),
- Das Clearing von Derivatetransaktionen bei einem zentralen Kontrahenten unter Einschaltung eines Clearing Members,
- Die Meldung von Transaktionen in börsengehandelten bzw. OTC-Derivaten an ein aufsichtsrechtlich zulässiges Transaktionsregister.

In diesem Fall zahlt die Gesellschaft aus dem Sondervermögen eine tägliche Vergütung bis zur Höhe von 1/365 (in Schaltjahren 1/366) von 0,10% p. a. des am vorangegangenen Börsentag festgestellten Wertes des Sondervermögens. Die Vergütung wird von der Verwaltungsvergütung nicht abgedeckt und somit von der Gesellschaft dem Sondervermögen zusätzlich belastet.

4. Die Verwahrstelle erhält für die Verwaltung eine tägliche Vergütung in Höhe von 1/365 (in Schaltjahren 1/366) von bis zu 0,045% p. a. des am vorangegangenen Börsentag festgestellten Wertes des Sondervermögens.

5. Die Vergütung, die jährlich aus dem Sondervermögen nach den vorstehenden Absätzen 1 bis 4 entnommen werden darf, kann insgesamt bis zu 1,945% p. a. betragen, berechnet entsprechend der in Absatz 1 bis 4 dargestellten Methodik.

6. Die Vergütungen gemäß Absatz 1 bis 4 können dem Sondervermögen jederzeit entnommen werden.

7. Neben den vorgenannten Vergütungen gehen die folgenden Aufwendungen zu Lasten des Sondervermögens:

a) bankübliche Depotgebühren, ggf. einschließlich der banküblichen Kosten für die Verwahrung ausländischer Wertpapiere im Ausland;

b) Kosten für den Druck und Versand der für die Anleger bestimmten gesetzlich vorgeschriebenen Verkaufsunterlagen und Jahres- und Halbjahresberichte;

c) Kosten der Bekanntmachung der Jahres- und Halbjahresberichte, der Ausgabe- und Rücknahmepreise und ggf. der Ausschüttungen und des Auflösungsberichtes;

d) Kosten für die Prüfung des Sondervermögens durch den Abschlussprüfer des Sondervermögens;

e) Kosten für die Bekanntmachung der Besteuerungsgrundlagen und der Bescheinigung, dass die steuerlichen Angaben nach den Regeln des deutschen Steuerrechts ermittelt wurden;

f) im Zusammenhang mit den Kosten der Verwaltung und Verwahrung eventuell entstehende Steuern;

g) Kosten für die Geltendmachung und Durchsetzung von Rechtsansprüchen des Sondervermögens;

h) Kosten für die Information der Anleger des Sondervermögens mittels eines dauerhaften Datenträgers, mit Ausnahme der Informationen über Fondsverschmelzungen und über Maßnahmen im Zusammenhang mit Anlagegrenzverletzungen oder Berechnungsfehlern bei der Anteilwertermittlung;

i) Kosten sowie jegliche Entgelte, die mit dem Erwerb und/oder der Verwendung bzw. Nennung eines Vergleichsmaßstabes oder Finanzindizes anfallen können;

j) Kosten für die Analyse des Anlageerfolges des Sondervermögens durch Dritte;

k) Gebühren und Kosten, die von staatlichen Stellen in Bezug auf das Sondervermögen erhoben werden;

l) Kosten für Rechts- und Steuerberatung im Hinblick auf das Sondervermögen;

m) Kosten für die Beauftragung eines Stimmrechtsbevollmächtigten;

8. Neben den vorgenannten Vergütungen und Aufwendungen werden dem Sondervermögen die in Zusammenhang mit dem Erwerb und der Veräußerung von Vermögensgegenständen entstehenden Kosten belastet.

GESCHÄFTSJAHR

Das Geschäftsjahr des Sondervermögens beginnt am 1. November und endet am 31. Oktober des Folgejahres.

ERTRAGSVERWENDUNG

Ausschüttungsmechanik

Die Gesellschaft schüttet grundsätzlich die während des Geschäftsjahres für Rechnung des Sondervermögens angefallenen und nicht zur Kostendeckung verwendeten Zinsen, Dividenden und sonstige Erträge innerhalb von vier Monaten nach Schluss des Geschäftsjahres an die Anleger aus. Realisierte Veräußerungsgewinne können ebenfalls zur Ausschüttung herangezogen werden.

Da der Ausschüttungsbetrag dem Sondervermögen entnommen wird, vermindert sich am Tag der Ausschüttung (ex-Tag) der Anteilwert um den ausgeschütteten Betrag je Anteil.

Gutschrift der Ausschüttungen

Soweit die Anteile in einem Depot bei der Verwahrstelle verwahrt werden, schreiben deren Geschäftsstellen Ausschüttungen kostenfrei gut. Soweit das Depot bei anderen Banken oder Sparkassen geführt wird, können zusätzliche Kosten entstehen.

AUSLAGERUNG

Das Portfolio Management für das Sondervermögen wurde an die Weberbank Actiengesellschaft, Hohenzollerndamm 134, 14199 Berlin ausgelagert.

VERWAHRSTELLE / UNTERVERWAHRUNG UND

HAFTUNG

Firma, Rechtsform, Sitz und Haupttätigkeit

Für das Sondervermögen hat die Landesbank Hessen-Thüringen mit Sitz in Frankfurt am Main / Erfurt, Neue Mainzer Str. 52-58, 60311 Frankfurt am Main, die Funktion der Verwahrstelle übernommen. Die Verwahrstelle ist ein Kreditinstitut nach deutschem Recht. Ihre Haupttätigkeit ist das Giro-, Einlagen- und Kreditgeschäft sowie das Wertpapiergeschäft. Die Verwahrstelle ist eine Anstalt des öffentlichen Rechts.

Aufgaben der Verwahrstelle

Das KAGB sieht eine Trennung der Verwaltung und der Verwahrung von Sondervermögen vor. Die Verwahrstelle verwahrt die Vermögensgegenstände in gesonderten Depots, Sperrdepots bzw. auf Sperrkonten. Bei Vermögensgegenständen, die nicht verwahrt werden können, prüft die Verwahrstelle, ob die Verwaltungsgesellschaft Eigentum an diesen Vermögensgegenständen erworben hat. Sie überwacht, ob die Verfügungen der Gesellschaft über die Vermögensgegenstände den Vorschriften des KAGB und den Anlagebedingungen entsprechen. Die Anlage von Vermögensgegenständen in Bankguthaben bei einem anderen Kreditinstitut sowie Verfügungen über solche Bankguthaben sind nur mit Zustimmung der Verwahrstelle zulässig. Die Verwahrstelle muss ihre Zustimmung erteilen, wenn die Anlage bzw. Verfügung mit den Anlagebedingungen und den Vorschriften des KAGB vereinbar ist.

Daneben hat die Verwahrstelle insbesondere folgende Aufgaben:

- Ausgabe und Rücknahme der Anteile des Sondervermögens,
- Sicherzustellen, dass die Ausgabe und Rücknahme der Anteile sowie die Anteilwertermittlung den Vorschriften des KAGB und den Anlagebedingungen des Sondervermögens entsprechen,
- Sicherzustellen, dass bei den für gemeinschaftliche Rechnung der Anleger getätigten Geschäften der Gegenwert innerhalb der üblichen Fristen in ihre Verwahrung gelangt,
- Sicherzustellen, dass die Erträge des Sondervermögens nach den Vorschriften des KAGB und nach den Anlagebedingungen verwendet werden,

- Überwachung von Kreditaufnahmen durch die Gesellschaft für Rechnung des Sondervermögens sowie gegebenenfalls Zustimmung zur Kreditaufnahme,
- Sicherzustellen, dass Sicherheiten für Wertpapierdarlehen rechtswirksam bestellt und jederzeit vorhanden sind.

Interessenkonflikte

Die Verwahrstelle ist ein mit der Gesellschaft verbundenes Konzernunternehmen. Aus der Übernahme der Verwahrstellenfunktion für den Fonds können sich Interessenkonflikte ergeben.

Haftung der Verwahrstelle

Die Verwahrstelle ist grundsätzlich für alle Vermögensgegenstände, die von ihr oder mit ihrer Zustimmung von einer anderen Stelle verwahrt werden, verantwortlich. Im Falle des Verlustes eines solchen Vermögensgegenstandes haftet die Verwahrstelle gegenüber dem Sondervermögen und dessen Anlegern, außer der Verlust ist auf Ereignisse außerhalb des Einflussbereichs der Verwahrstelle zurückzuführen. Für Schäden, die nicht im Verlust eines Vermögensgegenstandes bestehen, haftet die Verwahrstelle grundsätzlich nur, wenn sie ihre Verpflichtungen nach den Vorschriften des KAGB mindestens fahrlässig nicht erfüllt hat.

Unterverwahrung

Die Verwahrstelle hat die Verwahrung der für Rechnung des Sondervermögens in den jeweiligen Ländern gehaltenen Vermögensgegenstände auf folgende andere Unternehmen (Unterverwahrer) übertragen:

Ägypten	dwpbank / JP Morgan Chase / HSBC / Misr for Central Clearing, Depository and Registry (MCDR), Central Bank of Egypt (CBE)
Argentinien	dwpbank / CBL / Citibank / Caja de Valores, Central Bank of Argentina
Australien	dwpbank / CBL / JP Morgan Chase / Austraclear
Belgien (Bonds, Equ.)	dwpbank / JP Morgan / BNP Paribas / Euroclear Belgium, Banque Nationale de Belgique
Belgien (div. Bonds)	dwpbank / CBL / KBC Securities / Euroclear Belgium, Banque Nationale de Belgique
Brasilien (non-Taxable Acc. Aktien)	dwpbank / BNY / Citibank / CETIP, BM & FBOVESPA
Brasilien (Taxable Acc. Renten)	dwpbank / BNY / Citibank / CETIP, BM & FBOVESPA
China	dwpbank / CBL / HSBC / Chinaclear
Dänemark	dwpbank / CBL / Danske Bank / VP Securities A/S
Deutschland	dwpbank / Clearstream Banking AG Frankfurt
Estland	dwpbank / CBL / SEB Pank AS / NASDAQ OMX

Finnland	dwpbank / CBL / Nordea Bank / Euroclear Finland		Bank / VPS
Fondsorderrouting	HSBC Trinkaus und Burkhardt	Österreich	dwpbank / CBL / Erste GroupBank / OeKB
Frankreich (Equ./Bonds)	dwpbank / JP Morgan / BNP Paribas / Euroclear France	Peru	dwpbank / BNP / BNP / Caja de Valores y Liquidaciones (CAVALI)
Frankreich (Fonds)	dwpbank / CBL / BNP Paribas / Euroclear France	Philippinen	dwpbank / JP Morgan / HSBC / Philippine Depository Trust Company (PDTC), Registry of Scrippless Sec. (RoSS)
Griechenland (Bonds)	dwpbank / JP Morgan / Citibank / Hellenic Exchanges S.A., Bank of Greece	Polen	dwpbank / CBL / Citibank / Bank Handlowy / KDPW (NDS), National Bank of Poland (NBP)
Griechenland (Equ.)	dwpbank / CBL / Citibank / HELEX, Bank of Greece	Portugal	dwpbank / CBL / Banco Santander Totta / Interbolsa
Großbritannien (Equ.)	dwpbank / CBL / Citibank / Euroclear UK & Ireland Ltd.	Rumänien	dwpbank / JP Morgan / ING Bank / Depozitarul Central S.A., National Bank of Romania
Großbritannien (Bonds)	dwpbank / CBL / Euroclear UK & Ireland Ltd.	Russland	dwpbank / CBL / Deutsche Bank / National Settlement Depository
Hong Kong	dwpbank / CBL / Citibank / CCASS, CMU	Schweden (Equ./Bon.)	dwpbank / JP Morgan / SEB / Euroclear Sweden
Indonesien	dwpbank / CBL / Citibank / KSEI, Bank Indonesia	Schweden (div. Bonds)	dwpbank / CBL / SEB / Euroclear Schweden
Irland	dwpbank / CBL / Citibank / Euroclear UK & Ireland Ltd., Euroclear Bank	Schweiz	dwpbank / CBL / UBS / Six SIS Ltd.
Israel	dwpbank / JP Morgan / Bank Leumi Le- Israel / TASE Clearing House, MAOF Clearing House	Singapur	dwpbank / CBL / DBS Bank / CDP, MAS
Italien (Equ., Bonds)	dwpbank / JP Morgan / BNP Paribas / Monte Titoli	Slowakei	dwpbank/ Ceskoslovenská Obchodná Banka (CSOB) / CDCP
Italien (div. Bonds)	dwpbank / CBL / Monte Titoli	Slowenien	dwpbank / CBL / Nova Ljubljanska Banka / KDD Central Securities Clearing Corporation
Japan	dwpbank / CBL / HSBC Hong Kong / HSBC Tokyo / JASDEC, Bank of Japan	Spanien (Equ./Bon.)	dwpbank / JP Morgan / Santander / Iberclear, SEC Bilbao
Kanada	dwpbank / CBL / RBC Dexia / Canadian Depository for Securities Ltd. (CDS)	Spanien (div. Bonds)	dwpbank / CBL / Banco Bilbao Vizcaya Argentaria (BBVA) / Iberclear, SCL Barna Deuda, SAC Bilbao
Kolumbien	dwpbank / JP Morgan / Citibank / DECEVAL, Banco de la Republica (DCV)	Südafrika	dwpbank / CBL / Standard Chartered Bank / Strate Ltd.
Kroatien	dwpbank / CBL / Erste GroupBank / CDCC	Südkorea	dwpbank / CBL / HSBC Hong Kong / HSBC Seoul / Korean Securities Depository (KSD)
Luxemburg	dwpbank / CBL / LuxCSD, VP Lux	Taiwan	dwpbank / BNP / HSBC / Taiwan Depository and Clearing Company (TDCC), Central Bank of the Republic of China (CBC)
Malaysia	dwpbank / CBL / HSBC Hong Kong / HSBC Bank Malaysia Berhad / Bursa Malaysia, Bank Negara Malaysia (MyClear)	Thailand	dwpbank / CBL / HSBC Hong Kong / HSBC Bangkok / Thailand Securities Depository (TSD)
Marokko	dwpbank / JP Morgan / Société Générale / Maroclear		
Mexico	dwpbank / CBL / Banco Nacional (BANAMEX) / Indeval		
Neuseeland	dwpbank / CBL / JP Morgan Chase / NZCSD		
Niederlande	dwpbank / CBL / Euroclear Nederland		
Norwegen	dwpbank / CBL / DnB NOR		

Tschech. Rep.	dwpbank / CBL / UniCredit Bank Czech Republic / CDCP, Czech National Bank (CNB)
Türkei	dwpbank / CBL / Türk Ekonomi Bankasi A.S. / Merkezi Kayit Kurulusu A.S. (MKK)
Ungarn	dwpbank / CBL / KELER Ltd.
Uruguay	dwpbank / CBL / Banco Itau Uruguay / Banco Central del Uruguay
USA (Equities/Bonds)	dwpbank / JP Morgan Chase / DTC, Federal Reserve Bank of NY
USA (div. Bonds)	dwpbank / CBL / Citibank / DTC, Federal Reserve Bank of NY

Folgende Interessenskonflikte könnten sich aus der Unterverwahrung ergeben:

Gemäß Abschnitt V, Absatz 5 des Verwahrstellenrundschreibens der BaFin ist die Verwahrstelle dazu verpflichtet, bei der Auswahl von Unterverwahrern sicherzustellen, dass der Unterverwahrer nicht zugleich Portfoliomanager für das betreffende Sondervermögen ist.

Die Verwahrstelle geht nach eigenen Angaben mit einem möglichen Interessenkonflikt wie folgt um:

Wenn die o. a. Prüfung ergeben sollte, dass eine Identität gegeben ist so ist die jeweilige Konstellation in Abstimmung mit der Gesellschaft zu ändern (Portfoliomanager/Unterverwahrer), es sei denn der Unterverwahrer kann darlegen wie er den Interessenkonflikt durch nachweislich geeignete Maßnahmen beseitigt hat.

Zusätzliche Informationen

Auf Verlangen übermittelt die Gesellschaft den Anlegern Informationen auf dem neuesten Stand zur Verwahrstelle und ihren Pflichten, zu den Unterverwahrern sowie zu möglichen Interessenkonflikten in Zusammenhang mit der Tätigkeit der Verwahrstelle oder der Verwahrstelle und den Unterverwahrern.

ALLGEMEINE ANLAGEBEDINGUNGEN

**zur Regelung
des Rechtsverhältnisses zwischen
den Anlegern und der
Helaba Invest
Kapitalanlagegesellschaft mbH,
Frankfurt am Main, „Gesellschaft“
für die von der Gesellschaft aufgelegten
Sondervermögen gemäß der OGAW-Richtlinie,
die nur in Verbindung mit den für das jeweilige OGAW-
Sondervermögen aufgestellten
„Besonderen Anlagebedingungen“ gelten.**

§ 1 Grundlagen

1. Die Gesellschaft ist eine OGAW-Kapitalverwaltungsgesellschaft und unterliegt den Vorschriften des Kapitalanlagegesetzbuchs (KAGB).

2. Die Gesellschaft legt das bei ihr eingelegte Geld im eigenen Namen für gemeinschaftliche Rechnung der Anleger nach dem Grundsatz der Risikomischung in den nach dem KAGB zugelassenen Vermögensgegenständen gesondert vom eigenen Vermögen in Form eines OGAW-Sondervermögens an. Über die sich hieraus ergebenden Rechte der Anleger werden Sammelurkunden ausgestellt.

Der Geschäftszweck des OGAW-Sondervermögens ist auf die Kapitalanlage gemäß einer festgelegten Anlagestrategie im Rahmen einer kollektiven Vermögensverwaltung mittels der bei ihm eingelegten Mittel beschränkt; eine operative Tätigkeit und eine aktive unternehmerische Bewirtschaftung der gehaltenen Vermögensgegenstände ist ausgeschlossen.

3. Das Rechtsverhältnis zwischen Gesellschaft und dem Anleger richtet sich nach den Allgemeinen Anlagebedingungen (AAB) und Besonderen Anlagebedingungen (BAB) des OGAW-Sondervermögens und dem KAGB.

§ 2 Verwahrstelle

1. Die Gesellschaft bestellt für das OGAW-Sondervermögen ein Kreditinstitut als Verwahrstelle; die Verwahrstelle handelt unabhängig von der Gesellschaft und ausschließlich im Interesse der Anleger.

2. Die Aufgaben und Pflichten der Verwahrstelle richten sich nach dem mit der Gesellschaft geschlossenen Verwahrstellenvertrag, nach dem KAGB und den Anlagebedingungen.

3. Die Verwahrstelle kann Verwahrungsaufgaben nach Maßgabe des § 73 KAGB auf ein anderes Unternehmen (Unterverwahrer) auslagern. Näheres hierzu enthält der Verkaufsprospekt.

4. Die Verwahrstelle haftet gegenüber dem OGAW-Sondervermögen oder gegenüber den Anlegern für das Abhandenkommen eines verwahrten Finanzinstrumentes im Sinne des § 72 Absatz 1 Nr. 1 KAGB durch die Verwahrstelle oder durch einen Unterverwahrer, dem die Verwahrung von Finanzinstrumenten nach § 73 Absatz 1 KAGB übertragen wurde. Die Verwahrstelle haftet nicht, wenn sie nachweisen kann, dass das Abhandenkommen auf äußere Ereignisse zurückzuführen ist, deren Konsequenzen trotz aller angemessenen Gegenmaßnahmen unabwendbar waren. Weitergehende Ansprüche, die sich aus den Vorschriften des bürgerlichen Rechts auf Grund von Verträgen oder unerlaubten Handlungen ergeben, bleiben unberührt. Die Verwahrstelle haftet auch gegenüber dem

OGAW-Sondervermögen oder den Anlegern für sämtliche sonstigen Verluste, die diese dadurch erleiden, dass die Verwahrstelle fahrlässig oder vorsätzlich ihre Verpflichtungen nach den Vorschriften des KAGB nicht erfüllt. Die Haftung der Verwahrstelle bleibt von einer etwaigen Übertragung der Verwahrungsaufgaben nach Absatz 3 Satz 1 unberührt.

§ 3 Fondsverwaltung

1. Die Gesellschaft erwirbt und verwaltet die Vermögensgegenstände im eigenen Namen für gemeinschaftliche Rechnung der Anleger mit der gebotenen Sachkenntnis, Redlichkeit, Sorgfalt und Gewissenhaftigkeit. Sie handelt bei der Wahrnehmung ihrer Aufgaben unabhängig von der Verwahrstelle und ausschließlich im Interesse der Anleger.

2. Die Gesellschaft ist berechtigt, mit dem von den Anlegern eingelegten Geld die Vermögensgegenstände zu erwerben, diese wieder zu veräußern und den Erlös anderweitig anzulegen; sie ist ferner ermächtigt, alle sich aus der Verwaltung der Vermögensgegenstände ergebenden sonstigen Rechtshandlungen vorzunehmen.

3. Die Gesellschaft darf für gemeinschaftliche Rechnung der Anleger weder Gelddarlehen gewähren noch Verpflichtungen aus einem Bürgschafts- oder einem Garantievertrag eingehen; sie darf keine Vermögensgegenstände nach Maßgabe der §§ 193, 194 und 196 KAGB verkaufen, die im Zeitpunkt des Geschäftsabschlusses nicht zum OGAW-Sondervermögen gehören. § 197 KAGB bleibt unberührt.

§ 4 Anlagegrundsätze

Das OGAW-Sondervermögen wird unmittelbar oder mittelbar nach dem Grundsatz der Risikomischung angelegt. Die Gesellschaft soll für das OGAW-Sondervermögen nur solche Vermögensgegenstände erwerben, die Ertrag und/oder Wachstum erwarten lassen. Sie bestimmt in den BAB, welche Vermögensgegenstände für das OGAW-Sondervermögen erworben werden dürfen.

§ 5 Wertpapiere

Sofern die BAB keine weiteren Einschränkungen vorsehen, darf die Gesellschaft vorbehaltlich des § 198 KAGB für die Rechnung des OGAW-Sondervermögens Wertpapiere nur erwerben, wenn

a) sie an einer Börse in einem Mitgliedstaat der Europäischen Union oder in einem anderen Vertragsstaat des Abkommens über den Europäischen Wirtschaftsraum zum Handel zugelassen oder in einem dieser Staaten an einem anderen organisierten Markt zugelassen oder in diesen einbezogen sind,

b) sie ausschließlich an einer Börse außerhalb der Mitgliedstaaten der Europäischen Union oder außerhalb der anderen Vertragsstaaten des Abkommens über den Europäischen Wirtschaftsraum zum Handel zugelassen oder in einem dieser Staaten an einem anderen organisierten Markt zugelassen oder in diesen einbezogen sind, sofern die Wahl dieser Börse oder dieses organisierten Marktes von der Bundesanstalt für Finanzdienstleistungsaufsicht „Bundesanstalt“ zugelassen ist²⁶,

²⁶ Die Börsenliste wird auf der Homepage der Bundesanstalt veröffentlicht. www.bafin.de

c) ihre Zulassung an einer Börse in einem Mitgliedstaat der Europäischen Union oder in einem anderen Vertragsstaat des Abkommens über den Europäischen Wirtschaftsraum zum Handel oder ihre Zulassung an einem organisierten Markt oder ihre Einbeziehung in diesen Markt in einem Mitgliedstaat der Europäischen Union oder in einem anderen Vertragsstaat des Abkommens über den Europäischen Wirtschaftsraum nach den Ausgabebedingungen zu beantragen ist, sofern die Zulassung oder Einbeziehung dieser Wertpapiere innerhalb eines Jahres nach ihrer Ausgabe erfolgt,

d) ihre Zulassung an einer Börse zum Handel oder ihre Zulassung an einem organisierten Markt oder die Einbeziehung in diesen Markt außerhalb der Mitgliedstaaten der Europäischen Union oder außerhalb der anderen Vertragsstaaten des Abkommens über den Europäischen Wirtschaftsraum nach den Ausgabebedingungen zu beantragen ist, sofern die Wahl dieser Börse oder dieses organisierten Marktes von der Bundesanstalt zugelassen ist und die Zulassung oder Einbeziehung dieser Wertpapiere innerhalb eines Jahres nach ihrer Ausgabe erfolgt,

e) es Aktien sind, die dem OGAW-Sondervermögen bei einer Kapitalerhöhung aus Gesellschaftsmitteln zustehen,

f) sie in Ausübung von Bezugsrechten, die zum OGAW-Sondervermögen gehören, erworben werden,

g) sie Anteile an geschlossenen Fonds sind, die die in § 193 Absatz 1 Satz 1 Nr. 7 KAGB genannten Kriterien erfüllen,

h) es Finanzinstrumente sind, die die in § 193 Absatz 1 Satz 1 Nr. 8 KAGB genannten Kriterien erfüllen.

Der Erwerb von Wertpapieren nach Satz 1 Buchstaben a) bis d) darf nur erfolgen, wenn zusätzlich die Voraussetzungen des § 193 Absatz 1 Satz 2 KAGB erfüllt sind. Erwerbbar sind auch Bezugsrechte, die aus Wertpapieren herrühren, welche ihrerseits nach diesem § 5 erwerbbar sind.

§ 6 Geldmarktinstrumente

1. Sofern die BAB keine weiteren Einschränkungen vorsehen, darf die Gesellschaft vorbehaltlich des § 198 KAGB für Rechnung des OGAW-Sondervermögens Instrumente, die üblicherweise auf dem Geldmarkt gehandelt werden, sowie verzinsliche Wertpapiere, die zum Zeitpunkt ihres Erwerbs für das OGAW-Sondervermögen eine restliche Laufzeit von höchstens 397 Tagen haben, deren Verzinsung nach den Ausgabebedingungen während ihrer gesamten Laufzeit regelmäßig, mindestens aber einmal in 397 Tagen, marktgerecht angepasst wird oder deren Risikoprofil dem Risikoprofil solcher Wertpapiere entspricht „Geldmarktinstrumente“, erwerben.

Geldmarktinstrumente dürfen für das OGAW-Sondervermögen nur erworben werden, wenn sie

a) an einer Börse in einem Mitgliedstaat der Europäischen Union oder in einem anderen Vertragsstaat des Abkommens über den Europäischen Wirtschaftsraum zum Handel zugelassen oder dort an einem anderen organisierten Markt zugelassen oder in diesen einbezogen sind,

b) ausschließlich an einer Börse außerhalb der Mitgliedstaaten der Europäischen Union oder außerhalb der

anderen Vertragsstaaten des Abkommens über den Europäischen Wirtschaftsraum zum Handel zugelassen oder dort an einem anderen organisierten Markt zugelassen oder in diesen einbezogen sind, sofern die Wahl dieser Börse oder dieses organisierten Marktes von der Bundesanstalt zugelassen ist²⁷,

c) von der Europäischen Union, dem Bund, einem Sondervermögen des Bundes, einem Land, einem anderen Mitgliedstaat oder einer anderen zentralstaatlichen, regionalen oder lokalen Gebietskörperschaft oder der Zentralbank eines Mitgliedstaates der Europäischen Union, der Europäischen Zentralbank oder der Europäischen Investitionsbank, einem Drittstaat oder, sofern dieser ein Bundesstaat ist, einem Gliedstaat dieses Bundesstaates oder von einer internationalen öffentlich-rechtlichen Einrichtung, der mindestens ein Mitgliedstaat der Europäischen Union angehört, begeben oder garantiert werden,

d) von einem Unternehmen begeben werden, dessen Wertpapiere auf den unter den Buchstaben a) und b) bezeichneten Märkten gehandelt werden,

e) von einem Kreditinstitut, das nach den im Recht der Europäischen Union festgelegten Kriterien einer Aufsicht unterstellt ist, oder einem Kreditinstitut, das Aufsichtsbestimmungen, die nach Auffassung der Bundesanstalt denjenigen des Rechts der Europäischen Union gleichwertig sind, unterliegt und diese einhält, begeben oder garantiert werden, oder

f) von anderen Emittenten begeben werden und diese den Anforderungen des § 194 Absatz 1 Satz 1 Nr. 6 KAGB entsprechen.

2. Geldmarktinstrumente im Sinne des Absatzes 1 dürfen nur erworben werden, wenn sie die jeweiligen Voraussetzungen des § 194 Absatz 2 und 3 KAGB erfüllen.

§ 7 Bankguthaben

Die Gesellschaft darf für Rechnung des OGAW-Sondervermögens Bankguthaben halten, die eine Laufzeit von höchstens zwölf Monaten haben. Die auf Sperrkonten zu führenden Guthaben können bei einem Kreditinstitut mit Sitz in einem Mitgliedstaat der Europäischen Union oder einem anderen Vertragsstaat des Abkommens über den Europäischen Wirtschaftsraum unterhalten werden; die Guthaben können auch bei einem Kreditinstitut mit Sitz in einem Drittstaat, dessen Aufsichtsbestimmungen nach Auffassung der Bundesanstalt denjenigen des Rechts der Europäischen Union gleichwertig sind, gehalten werden. Sofern in den BAB nichts anderes bestimmt ist, können die Bankguthaben auch auf Fremdwährung lauten.

§ 8 Investmentanteile

1. Sofern in den BAB nichts Anderweitiges bestimmt ist, kann die Gesellschaft für Rechnung des OGAW-Sondervermögens Anteile an Investmentvermögen gemäß der Richtlinie 2009/65/EG (OGAW) erwerben. Anteile an anderen inländischen Sondervermögen und Investmentaktiengesellschaften mit veränderlichem Kapital sowie Anteile an offenen EU-AIF und ausländischen offenen AIF können erworben werden, sofern sie die Anforderungen des § 196 Absatz 1 Satz 2 KAGB erfüllen.

²⁷ siehe Fußnote 1

2. Anteile an inländischen Sondervermögen und Investmentaktiengesellschaften mit veränderlichem Kapital, an EU-OGAW, an offenen EU-AIF und an ausländischen offenen AIF darf die Gesellschaft nur erwerben, wenn nach den Anlagebedingungen oder der Satzung der Kapitalverwaltungsgesellschaft, der Investmentaktiengesellschaft mit veränderlichem Kapital, des EU-Investmentvermögens, der EU-Verwaltungsgesellschaft des ausländischen AIF oder der ausländischen AIF-Verwaltungsgesellschaft insgesamt höchstens 10 Prozent des Wertes ihres Vermögens in Anteilen an anderen inländischen Sondervermögen, Investmentaktiengesellschaften mit veränderlichem Kapital, offenen EU-Investmentvermögen oder ausländischen offenen AIF angelegt werden dürfen.

§ 9 Derivate

1. Sofern in den BAB nichts Anderweitiges bestimmt ist, kann die Gesellschaft im Rahmen der Verwaltung des OGAW-Sondervermögens Derivate gemäß § 197 Absatz 1 Satz 1 KAGB und Finanzinstrumente mit derivativer Komponente gemäß § 197 Absatz 1 Satz 2 KAGB einsetzen. Sie darf – der Art und dem Umfang der eingesetzten Derivate und Finanzinstrumente mit derivativer Komponente entsprechend - zur Ermittlung der Auslastung der nach § 197 Absatz 2 KAGB festgesetzten Marktrisikogrenze für den Einsatz von Derivaten und Finanzinstrumenten mit derivativer Komponente entweder den einfachen oder den qualifizierten Ansatz im Sinne der gemäß § 197 Absatz 3 KAGB erlassenen „Verordnung über Risikomanagement und Risikomessung beim Einsatz von Derivaten, Wertpapier-Darlehen und Pensionsgeschäften in Investmentvermögen nach dem Kapitalanlagegesetzbuch“ (DerivateV) nutzen; das Nähere regelt der Verkaufsprospekt.

2. Sofern die Gesellschaft den einfachen Ansatz nutzt, darf sie regelmäßig nur Grundformen von Derivaten und Finanzinstrumenten mit derivativer Komponente oder Kombinationen aus diesen Derivaten, Finanzinstrumenten mit derivativer Komponente sowie gemäß § 197 Absatz 1 Satz 1 KAGB zulässigen Basiswerten im OGAW-Sondervermögen einsetzen. Komplexe Derivate mit gemäß § 197 Absatz 1 Satz 1 KAGB zulässigen Basiswerten dürfen nur zu einem vernachlässigbaren Anteil eingesetzt werden. Der nach Maßgabe von § 16 DerivateV zu ermittelnde Anrechnungsbetrag des OGAW-Sondervermögens für das Marktrisiko darf zu keinem Zeitpunkt den Wert des Sondervermögens übersteigen.

Grundformen von Derivaten sind:

a) Terminkontrakte auf die Basiswerte nach § 197 Absatz 1 KAGB mit der Ausnahme von Investmentanteilen nach § 196 KAGB;

b) Optionen oder Optionsscheine auf die Basiswerte nach § 197 Absatz 1 KAGB mit der Ausnahme von Investmentanteilen nach § 196 KAGB und auf Terminkontrakte nach Buchstabe a), wenn sie die folgenden Eigenschaften aufweisen:

aa) eine Ausübung ist entweder während der gesamten Laufzeit oder zum Ende der Laufzeit möglich und

bb) der Optionswert hängt zum Ausübungszeitpunkt linear von der positiven oder negativen Differenz zwischen Basispreis und Marktpreis des Basiswerts ab und wird null, wenn die Differenz das andere Vorzeichen hat;

c) Zinsswaps, Währungsswaps oder Zins-Währungsswaps;

d) Optionen auf Swaps nach Buchstabe c), sofern sie die in Buchstabe b) unter Buchstaben aa) und bb) beschriebenen Eigenschaften aufweisen (Swaptions);

e) Credit Default Swaps, die sich auf einen einzelnen Basiswert beziehen (Single Name Credit Default Swaps)

3. Sofern die Gesellschaft den qualifizierten Ansatz nutzt, darf sie – vorbehaltlich eines geeigneten Risikomanagementsystems - in jegliche Finanzinstrumente mit derivativer Komponente oder Derivate investieren, die von einem gemäß § 197 Absatz 1 Satz 1 KAGB zulässigen Basiswert abgeleitet sind. Hierbei darf der dem OGAW-Sondervermögen zuzuordnende potenzielle Risikobetrag für das Marktrisiko ("Risikobetrag") zu keinem Zeitpunkt das Zweifache des potenziellen Risikobetrags für das Marktrisiko des zugehörigen Vergleichsvermögens gemäß § 9 der DerivateV übersteigen. Alternativ darf der Risikobetrag zu keinem Zeitpunkt 20 Prozent des Wertes des OGAW-Sondervermögens übersteigen.

4. Unter keinen Umständen darf die Gesellschaft bei diesen Geschäften von den in den Anlagebedingungen oder von den im Verkaufsprospekt genannten Anlagegrundsätzen und -grenzen abweichen.

5. Die Gesellschaft wird Derivate und Finanzinstrumente mit derivativer Komponente zum Zwecke der Absicherung, der effizienten Portfoliosteuerung und der Erzielung von Zusatzerträgen einsetzen, wenn und soweit sie dies im Interesse der Anleger für geboten hält.

6. Bei der Ermittlung der Marktrisikogrenze für den Einsatz von Derivaten und Finanzinstrumenten mit derivativer Komponente darf die Gesellschaft jederzeit gemäß § 6 Satz 3 der DerivateV zwischen dem einfachen und dem qualifizierten Ansatz wechseln. Der Wechsel bedarf nicht der Genehmigung durch die Bundesanstalt, die Gesellschaft hat den Wechsel jedoch unverzüglich der Bundesanstalt anzuzeigen und im nächstfolgenden Halbjahres- oder Jahresbericht bekannt zu machen.

7. Beim Einsatz von Derivaten und Finanzinstrumenten mit derivativer Komponente wird die Gesellschaft die DerivateV beachten.

§ 10 Sonstige Anlageinstrumente

Sofern in den BAB nichts Anderweitiges bestimmt ist, kann die Gesellschaft für Rechnung des OGAW-Sondervermögens bis zu 10 Prozent des Wertes des OGAW-Sondervermögens in Sonstige Anlageinstrumente gemäß § 198 KAGB anlegen.

§ 11 Emittentengrenzen und Anlagegrenzen

1. Bei der Verwaltung hat die Gesellschaft die im KAGB, der DerivateV und die in den Anlagebedingungen festgelegten Grenzen und Beschränkungen zu beachten.

2. Wertpapiere und Geldmarktinstrumente einschließlich der in Pension genommenen Wertpapiere und Geldmarktinstrumente desselben Emittenten dürfen bis zu 5 Prozent des Wertes des OGAW-Sondervermögens erworben werden; in diesen Werten dürfen jedoch bis zu 10 Prozent des Wertes des OGAW-Sondervermögens angelegt werden, wenn dies in den BAB vorgesehen ist und der Gesamtwert der Wertpapiere und Geldmarktinstrumente dieser Emittenten 40 Prozent des Wertes des OGAW-Sondervermögens nicht übersteigt.

3. Die Gesellschaft darf in Schuldverschreibungen, Schuldscheindarlehen und Geldmarktinstrumente, die vom Bund, einem Land, der Europäischen Union, einem Mitgliedstaat der Europäischen Union oder seinen Gebietskörperschaften, einem anderen Vertragsstaat des Abkommens über den Europäischen Wirtschaftsraum, einem Drittstaat oder von einer internationalen Organisation, der mindestens ein Mitgliedstaat der Europäischen Union angehört, ausgegeben oder garantiert worden sind, jeweils bis zu 35 Prozent des Wertes des OGAW-Sondervermögens anlegen.

4. In Pfandbriefen und Kommunalschuldverschreibungen sowie Schuldverschreibungen, die von Kreditinstituten mit Sitz in einem Mitgliedstaat der Europäischen Union oder in einem anderen Vertragsstaat des Abkommens über den Europäischen Wirtschaftsraum ausgegeben worden sind, darf die Gesellschaft jeweils bis zu 25 Prozent des Wertes des OGAW-Sondervermögens anlegen, wenn die Kreditinstitute aufgrund gesetzlicher Vorschriften zum Schutz der Inhaber dieser Schuldverschreibungen einer besonderen öffentlichen Aufsicht unterliegen und die mit der Ausgabe der Schuldverschreibungen aufgenommenen Mittel nach den gesetzlichen Vorschriften in Vermögenswerten angelegt werden, die während der gesamten Laufzeit der Schuldverschreibungen die sich aus ihnen ergebenden Verbindlichkeiten ausreichend decken und die bei einem Ausfall des Emittenten vorrangig für die fällig werdenden Rückzahlungen und die Zahlung der Zinsen bestimmt sind. Legt die Gesellschaft mehr als 5 Prozent des Wertes des OGAW-Sondervermögens in Schuldverschreibungen desselben Emittenten nach Satz 1 an, so darf der Gesamtwert dieser Schuldverschreibungen 80 Prozent des Wertes des OGAW-Sondervermögens nicht übersteigen.

5. Die Grenze in Absatz 3 darf für Wertpapiere und Geldmarktinstrumente desselben Emittenten nach Maßgabe von § 206 Absatz 2 KAGB überschritten werden, sofern die BAB dies unter Angabe der betreffenden Emittenten vorsehen. In diesen Fällen müssen die für Rechnung des OGAW-Sondervermögens gehaltenen Wertpapiere und Geldmarktinstrumente aus mindestens sechs verschiedenen Emissionen stammen, wobei nicht mehr als 30 Prozent des Wertes des OGAW-Sondervermögens in einer Emission gehalten werden dürfen.

6. Die Gesellschaft darf nur bis zu 20 Prozent des Wertes des OGAW-Sondervermögens in Bankguthaben nach Maßgabe des § 195 KAGB bei demselben Kreditinstitut anlegen.

7. Die Gesellschaft hat sicherzustellen, dass eine Kombination aus:

a) Wertpapieren oder Geldmarktinstrumenten, die von ein und derselben Einrichtung begeben werden,

b) Einlagen bei dieser Einrichtung, und

c) Anrechnungsbeträgen für das Kontrahentenrisiko der mit dieser Einrichtung eingegangenen Geschäfte

20 Prozent des Wertes des OGAW-Sondervermögens nicht übersteigt. Satz 1 gilt für die in Absatz 3 und 4 genannten Emittenten und Garantiegeber mit der Maßgabe, dass die Gesellschaft sicherzustellen hat, dass eine Kombination der in Satz 1 genannten Vermögensgegenstände und Anrechnungsbeträge 35 Prozent des Wertes des OGAW-Sondervermögens nicht übersteigt. Die jeweiligen Einzelobergrenzen bleiben in beiden Fällen unberührt.

8. Die in Absatz 3 und 4 genannten Schuldverschreibungen, Schuldscheindarlehen und Geldmarktinstrumente werden bei der Anwendung der in Absatz 2 genannten Grenzen von 40 Prozent nicht berücksichtigt. Die in den Absätzen 2 bis 4 und Absätzen 6 bis 7 genannten Grenzen dürfen abweichend von der Regelung in Absatz 7 nicht kumuliert werden.

9. Die Gesellschaft darf in Anteilen an einem einzigen Investmentvermögen nach Maßgabe des § 196 Absatz 1 KAGB nur bis zu 20 Prozent des Wertes des OGAW-Sondervermögens anlegen. In Anteilen an Investmentvermögen nach Maßgabe des § 196 Absatz 1 Satz 2 KAGB darf die Gesellschaft insgesamt nur bis zu 30 Prozent des Wertes des OGAW-Sondervermögens anlegen. Die Gesellschaft darf für Rechnung des OGAW-Sondervermögens nicht mehr als 25 Prozent der ausgegebenen Anteile eines anderen offenen inländischen, EU- oder ausländischen Investmentvermögens, das nach dem Grundsatz der Risikomischung in Vermögensgegenstände im Sinne der §§ 192 bis 198 KAGB angelegt ist, erwerben.

§ 12 Verschmelzung

1. Die Gesellschaft darf nach Maßgabe der §§ 181 bis 191 KAGB

a) sämtliche Vermögensgegenstände und Verbindlichkeiten dieses OGAW-Sondervermögens auf ein anderes bestehendes oder ein neues, dadurch gegründetes OGAW-Sondervermögen, oder einen EU-OGAW oder eine OGAW-Investmentaktiengesellschaft mit veränderlichem Kapital übertragen;

b) sämtliche Vermögensgegenstände und Verbindlichkeiten eines anderen offenen Publikumssondervermögens in dieses OGAW-Sondervermögen aufnehmen;

2. Die Verschmelzung bedarf der Genehmigung der jeweils zuständigen Aufsichtsbehörde. Die Einzelheiten des Verfahrens ergeben sich aus den §§ 182 bis 191 KAGB.

3. Das OGAW-Sondervermögen darf nur mit einem Publikumsinvestmentvermögen verschmolzen werden, das kein OGAW ist, wenn das übernehmende oder neugegründete Investmentvermögen weiterhin ein OGAW ist. Verschmelzungen eines EU-OGAW auf das OGAW-Sondervermögen können darüber hinaus gemäß den Vorgaben des Artikels 2 Absatz 1 Buchstabe p Ziffer iii der Richtlinie 2009/65/EG erfolgen.

§ 13 Wertpapier-Darlehen

1. Die Gesellschaft darf für Rechnung des OGAW-Sondervermögens einem Wertpapier-Darlehensnehmer gegen ein marktgerechtes Entgelt nach Übertragung ausreichender Sicherheiten gemäß § 200 Absatz 2 KAGB ein jederzeit kündbares Wertpapier-Darlehen gewähren. Der Kurswert der zu übertragenden Wertpapiere darf zusammen mit dem Kurswert der für Rechnung des OGAW-Sondervermögens demselben Wertpapier-Darlehensnehmer einschließlich konzernangehöriger Unternehmen im Sinne des § 290 Handelsgesetzbuch bereits als Wertpapier-Darlehen übertragenen Wertpapiere 10 Prozent des Wertes des OGAW-Sondervermögens nicht übersteigen.

2. Werden die Sicherheiten für die übertragenen Wertpapiere vom Wertpapier-Darlehensnehmer in Guthaben erbracht, müssen die Guthaben auf Sperrkonten gemäß § 200 Absatz 2 Satz 3 Nr. 1 KAGB unterhalten werden. Alternativ darf die Gesellschaft von der Möglichkeit

Gebrauch machen, diese Guthaben in der Wahrung des Guthabens in folgende Vermogensgegenstande anzulegen:

- a) in Schuldverschreibungen, die eine hohe Qualitat aufweisen und die vom Bund, von einem Land, der Europaischen Union, einem Mitgliedstaat der Europaischen Union oder seinen Gebietskorperschaften, einem anderen Vertragsstaat des Abkommens ber den Europaischen Wirtschaftsraum oder einem Drittstaat ausgegeben worden sind,
- b) in Geldmarktfonds mit kurzer Laufzeitstruktur entsprechend den von der Bundesanstalt auf Grundlage von § 4 Absatz 2 erlassenen Richtlinien oder
- c) im Wege eines umgekehrten Pensionsgeschaftes mit einem Kreditinstitut, das die jederzeitige Rckforderung des aufgelaufenen Guthabens gewahrleistet.

Die Ertrage aus der Anlage der Sicherheiten stehen dem OGAW-Sondervermogen zu.

3. Die Gesellschaft kann sich auch eines von einer Wertpapiersammelbank oder von einem anderen in den BAB genannten Unternehmen, dessen Unternehmensgegenstand die Abwicklung von grenzberschreitenden Effektengeschaften fr andere ist, organisierten Systems zur Vermittlung und Abwicklung der Wertpapier-Darlehen bedienen, welches von den Anforderungen der §§ 200 und 201 KAGB abweicht, wenn durch die Bedingungen dieses Systems die Wahrung der Interessen der Anleger gewahrleistet ist und von dem jederzeitigen Kndigungsrecht nach Absatz 1 nicht abgewichen wird.

4. Sofern in den BAB nichts Anderweitiges bestimmt ist, darf die Gesellschaft Wertpapier-Darlehen auch in Bezug auf Geldmarktinstrumente und Investmentanteile gewahren, sofern diese Vermogensgegenstande fr das OGAW-Sondervermogen erwerbbar sind. Die Regelungen der Absatze 1 bis 3 gelten hierfr sinngema.

§ 14 Pensionsgeschafte

1. Die Gesellschaft darf fr Rechnung des OGAW-Sondervermogens jederzeit kndbare Wertpapier-Pensionsgeschafte im Sinne von § 340b Absatz 2 Handelsgesetzbuch gegen Entgelt mit Kreditinstituten oder Finanzdienstleistungsinstituten auf der Grundlage standardisierter Rahmenvertrage abschließen.

2. Die Pensionsgeschafte mssen Wertpapiere zum Gegenstand haben, die nach den Anlagebedingungen fr das OGAW-Sondervermogen erworben werden drfen.

3. Die Pensionsgeschafte drfen hchstens eine Laufzeit von 12 Monaten haben.

4. Sofern in den BAB nichts Anderweitiges bestimmt ist, darf die Gesellschaft Pensionsgeschafte auch in Bezug auf Geldmarktinstrumente und Investmentanteile abschließen, sofern diese Vermogensgegenstande fr das OGAW-Sondervermogen erwerbbar sind. Die Regelungen der Absatze 1 bis 3 gelten hierfr sinngema.

§ 15 Kreditaufnahme

Die Gesellschaft darf fr gemeinschaftliche Rechnung der Anleger kurzfristige Kredite bis zur Hhe von 10 Prozent des

Wertes des OGAW-Sondervermogens aufnehmen, wenn die Bedingungen der Kreditaufnahme marktblich sind und die Verwahrstelle der Kreditaufnahme zustimmt.

§ 16 Anteile

1. Die in einer Sammelurkunde zu verbriefenden Anteile lauten auf den Inhaber und sind ber einen Anteil oder eine Mehrzahl von Anteilen ausgestellt.

2. Die Anteile knnen verschiedene Ausgestaltungsmerkmale, insbesondere hinsichtlich der Ertragsverwendung, des Ausgabeaufschlages, des Rcknahmeabschlages, der Wahrung des Anteilwertes, der Verwaltungsvergtung, der Mindestanlagesumme oder einer Kombination dieser Merkmale (Anteilklassen) haben. Die Einzelheiten sind in den BAB festgelegt.

3. Die Anteile sind bertragbar, soweit in den BABen nichts Abweichendes geregelt ist. Mit der bertragung eines Anteils gehen die in ihm verbrieften Rechte ber. Der Gesellschaft gegenber gilt in jedem Falle der Inhaber des Anteils als der Berechtigte.

4. Die Rechte der Anleger bzw. die Rechte der Anleger einer Anteilklasse werden in einer Sammelurkunde verbrieft. Sie tragt mindestens die handschriftlichen oder vervielfaltigten Unterschriften der Gesellschaft und der Verwahrstelle.

Der Anspruch auf Einzelverbriefung ist ausgeschlossen.

§ 17 Ausgabe und Rcknahme von Anteilen, Rcknahmeaussetzung

1. Die Anzahl der ausgegebenen Anteile ist grundsatzlich nicht beschrankt. Die Gesellschaft behalt sich vor, die Ausgabe von Anteilen vorbergehend oder vollstandig einzustellen.

2. Die Anteile knnen bei der Gesellschaft, der Verwahrstelle oder durch Vermittlung Dritter erworben werden. Die BABen knnen vorsehen, dass Anteile nur von bestimmten Anlegern erworben und gehalten werden drfen.

3. Die Anleger knnen von der Gesellschaft die Rcknahme der Anteile verlangen. Die Gesellschaft ist verpflichtet, die Anteile zum jeweils geltenden Rcknahmepreis fr Rechnung des OGAW-Sondervermogens zurckzunehmen. Rcknahmestelle ist die Verwahrstelle.

4. Der Gesellschaft bleibt jedoch vorbehalten, die Rcknahme der Anteile gema § 98 Absatz 2 KAGB auszusetzen, wenn auergewhnliche Umstande vorliegen, die eine Aussetzung unter Bercksichtigung der Interessen der Anleger erforderlich erscheinen lassen.

5. Die Gesellschaft hat die Anleger durch Bekanntmachung im Bundesanzeiger und darber hinaus in einer hinreichend verbreiteten Wirtschafts- oder Tageszeitung oder in den in dem Verkaufsprospekt bezeichneten elektronischen Informationsmedien ber die Aussetzung gema Absatz 4 und die Wiederaufnahme der Rcknahme zu unterrichten. Die Anleger sind ber die Aussetzung und Wiederaufnahme der Rcknahme der Anteile unverzglich nach der Bekanntmachung im Bundesanzeiger mittels eines dauerhaften Datentragers zu unterrichten.

§ 18 Ausgabe- und Rcknahmepreise

1. Zur Errechnung des Ausgabe- und Rcknahmepreises der Anteile werden die Verkehrswerte der zu dem OGAW-Sondervermogen gehrenden Vermogensgegenstande

abzüglich der aufgenommenen Kredite und sonstigen Verbindlichkeiten (Nettoinventarwert) ermittelt und durch die Zahl der umlaufenden Anteile geteilt „Anteilwert“. Werden gemäß § 16 Absatz 2 unterschiedliche Anteilklassen für das OGAW-Sondervermögen eingeführt, ist der Anteilwert sowie der Ausgabe- und Rücknahmepreis für jede Anteilklasse gesondert zu ermitteln.

Die Bewertung der Vermögensgegenstände erfolgt gemäß §§ 168 und 169 KAGB und der Kapitalanlage-Rechnungslegungs- und Bewertungsverordnung (KARBV).

2. Der Ausgabepreis entspricht dem Anteilwert am OGAW-Sondervermögen, gegebenenfalls zuzüglich eines in den BAB festzusetzenden Ausgabeaufschlags gemäß § 165 Absatz 2 Nummer 8 KAGB. Der Rücknahmepreis entspricht dem Anteilwert am OGAW-Sondervermögen, gegebenenfalls abzüglich eines in den BAB festzusetzenden Rücknahmeabschlags gemäß § 165 Absatz 2 Nummer 8 KAGB.

3. Der Abrechnungsstichtag für Anteilabrufe und Rücknahmeaufträge ist spätestens der auf den Eingang des Anteilsabrufs- bzw. Rücknahmeauftrags folgende Wertermittlungstag, soweit in den BAB nichts anderes bestimmt ist.

4. Die Ausgabe- und Rücknahmepreise werden börsentäglich ermittelt. Soweit in den BAB nichts weiteres bestimmt ist, können die Gesellschaft und die Verwahrstelle an gesetzlichen Feiertagen, die Börsentage sind, sowie am 24. und 31. Dezember jeden Jahres von einer Ermittlung des Wertes absehen; das Nähere regelt der Verkaufsprospekt.

§ 19 Kosten

In den BAB werden die Aufwendungen und die der Gesellschaft, der Verwahrstelle und Dritten zustehenden Vergütungen, die dem OGAW-Sondervermögen belastet werden können, genannt. Für Vergütungen im Sinne von Satz 1 ist in den BAB darüber hinaus anzugeben, nach welcher Methode, in welcher Höhe und aufgrund welcher Berechnung sie zu leisten sind.

§ 20 Rechnungslegung

1. Spätestens vier Monate nach Ablauf des Geschäftsjahres des OGAW-Sondervermögens macht die Gesellschaft einen Jahresbericht einschließlich Ertrags- und Aufwandsrechnung gemäß § 101 Absatz 1, 2 und 4 KAGB bekannt.

2. Spätestens zwei Monate nach der Mitte des Geschäftsjahres macht die Gesellschaft einen Halbjahresbericht gemäß § 103 KAGB bekannt.

3. Wird das Recht zur Verwaltung des OGAW-Sondervermögens während des Geschäftsjahres auf eine andere Kapitalverwaltungsgesellschaft übertragen oder das OGAW-Sondervermögen während des Geschäftsjahres auf ein anderes OGAW-Sondervermögen, eine OGAW-Investmentaktiengesellschaft mit veränderlichem Kapital oder einen EU-OGAW verschmolzen, so hat die Gesellschaft auf den Übertragungsstichtag einen Zwischenbericht zu erstellen, der den Anforderungen an einen Jahresbericht gemäß Absatz 1 entspricht.

4. Wird das OGAW-Sondervermögen abgewickelt, hat die Verwahrstelle jährlich sowie auf den Tag, an dem die Abwicklung beendet ist, einen Abwicklungsbericht zu erstellen, der den Anforderungen an einen Jahresbericht gemäß Absatz 1 entspricht.

5. Die Berichte sind bei der Gesellschaft und der Verwahrstelle und weiteren Stellen, die im Verkaufsprospekt und in den wesentlichen Anlegerinformationen anzugeben sind, erhältlich; sie werden ferner im Bundesanzeiger bekannt gemacht.

§ 21 Kündigung und Abwicklung des OGAW-Sondervermögens

1. Die Gesellschaft kann die Verwaltung des OGAW-Sondervermögens mit einer Frist von mindestens sechs Monaten durch Bekanntmachung im Bundesanzeiger und darüber hinaus im Jahresbericht oder Halbjahresbericht kündigen. Die Anleger sind über eine nach Satz 1 bekannt gemachte Kündigung mittels eines dauerhaften Datenträgers unverzüglich zu unterrichten.

2. Mit dem Wirksamwerden der Kündigung erlischt das Recht der Gesellschaft, das OGAW-Sondervermögen zu verwalten. In diesem Falle geht das OGAW-Sondervermögen bzw. das Verfügungsrecht über das OGAW-Sondervermögen auf die Verwahrstelle über, die es abzuwickeln und an die Anleger zu verteilen hat. Für die Zeit der Abwicklung hat die Verwahrstelle einen Anspruch auf Vergütung ihrer Abwicklungstätigkeit sowie auf Ersatz ihrer Aufwendungen, die für die Abwicklung erforderlich sind. Mit Genehmigung der Bundesanstalt kann die Verwahrstelle von der Abwicklung und Verteilung absehen und einer anderen Kapitalverwaltungsgesellschaft die Verwaltung des OGAW-Sondervermögens nach Maßgabe der bisherigen Anlagebedingungen übertragen.

3. Die Gesellschaft hat auf den Tag, an dem ihr Verwaltungsrecht nach Maßgabe des § 99 KAGB erlischt, einen Auflösungsbericht zu erstellen, der den Anforderungen an einen Jahresbericht nach § 20 Absatz 1 entspricht.

§ 22 Wechsel der Kapitalverwaltungsgesellschaft und der Verwahrstelle

1. Die Gesellschaft kann das Verwaltungs- und Verfügungsrecht über das OGAW-Sondervermögen auf eine andere Kapitalverwaltungsgesellschaft übertragen. Die Übertragung bedarf der vorherigen Genehmigung durch die Bundesanstalt.

2. Die genehmigte Übertragung wird im Bundesanzeiger und darüber hinaus im Jahresbericht oder Halbjahresbericht bekannt gemacht. Die Anleger sind über eine nach Satz 1 bekannt gemachte Übertragung unverzüglich mittels eines dauerhaften Datenträgers zu unterrichten. Die Übertragung wird frühestens drei Monate nach ihrer Bekanntmachung im Bundesanzeiger wirksam.

3. Die Gesellschaft kann die Verwahrstelle für das OGAW-Sondervermögen wechseln. Der Wechsel bedarf der Genehmigung der Bundesanstalt.

§ 23 Änderungen der Anlagebedingungen

1. Die Gesellschaft kann die Anlagebedingungen ändern.

2. Änderungen der Anlagebedingungen bedürfen der vorherigen Genehmigung durch die Bundesanstalt. Soweit die Änderungen nach Satz 1 Anlagegrundsätze des OGAW-Sondervermögens betreffen, bedürfen sie der vorherigen Zustimmung des Aufsichtsrates der Gesellschaft.

3. Sämtliche vorgesehenen Änderungen werden im Bundesanzeiger und darüber hinaus in einer hinreichend verbreiteten Wirtschafts- oder Tageszeitung oder in den im

Verkaufsprospekt bezeichneten elektronischen Informationsmedien bekannt gemacht. In einer Veröffentlichung nach Satz 1 ist auf die vorgesehenen Änderungen und ihr Inkrafttreten hinzuweisen. Im Falle von Kostenänderungen im Sinne des § 162 Absatz 2 Nummer 11 KAGB, Änderungen der Anlagegrundsätze des OGAW-Sondervermögens im Sinne des § 163 Absatz 3 KAGB oder Änderungen in Bezug auf wesentliche Anlegerrechte sind den Anlegern zeitgleich mit der Bekanntmachung nach Satz 1 die wesentlichen Inhalte der vorgesehenen Änderungen der Anlagebedingungen und ihre Hintergründe sowie eine Information über ihre Rechte nach § 163 Absatz 3 KAGB in einer verständlichen Art und Weise mittels eines dauerhaften Datenträgers gemäß § 163 Absatz 4 KAGB zu übermitteln.

4. Die Änderungen treten frühestens am Tag nach ihrer Bekanntmachung im Bundesanzeiger in Kraft, im Falle von Änderungen der Kosten und der Anlagegrundsätze jedoch nicht vor Ablauf von drei Monaten nach der entsprechenden Bekanntmachung.

§ 24 Erfüllungsort

1. Erfüllungsort ist der Sitz der Gesellschaft.

BESONDERE ANLAGEBEDINGUNGEN

zur Regelung des Rechtsverhältnisses zwischen den Anlegern und der Helaba Invest Kapitalanlagegesellschaft mbH in Frankfurt am Main (nachstehend „Gesellschaft“ genannt) für das von der Gesellschaft verwaltete Sondervermögen gemäß der OGAW-Richtlinie Weberbank Premium 100 die nur in Verbindung mit den für dieses Sondervermögen von der Gesellschaft aufgestellten „Allgemeinen Anlagebedingungen“ gelten.

ANLAGEGRUNDSÄTZE UND ANLAGEGRENZEN

§ 1 Vermögensgegenstände

1. Die Gesellschaft darf für das OGAW-Sondervermögen (im Folgenden „Sondervermögen“) folgende Vermögensgegenstände erwerben:

- a) Wertpapiere gemäß § 5 der AAB,
- b) Geldmarktinstrumente gemäß § 6 der AAB,
- c) Bankguthaben gemäß § 7 der AAB,
- d) Investmentanteile gemäß § 8 der AAB,
- e) Derivate gemäß § 9 der AAB,
- f) Sonstige Anlageinstrumente gemäß § 10 der AAB.

2. Wertpapier-Darlehens- oder Pensionsgeschäfte gemäß den §§ 13 und 14 der AAB werden nicht abgeschlossen.

§ 2 Anlagegrenzen

1. Das Sondervermögen kann bis zu 100% in Wertpapieren gemäß § 5 der AAB und in allen zulässigen Arten von Investmentanteilen nach Maßgabe des § 8 der AAB investiert sein.

Dabei werden mindestens 51% des Wertes des Sondervermögens in Kapitalbeteiligungen i. S. d. § 2 Absatz 8 Investmentsteuergesetz angelegt.

Kapitalbeteiligungen in diesem Sinne sind

- Anteile an Kapitalgesellschaften, die zum amtlichen Handel an einer Börse zugelassen oder an einem anderen organisierten Markt zugelassen oder in diesen einbezogen sind;

- Anteile an Kapitalgesellschaften, die in einem Mitglied-staat der Europäischen Union oder in einem anderen Vertragsstaat des Abkommens über den Europäischen Wirtschaftsraum ansässig sind und dort der Ertragsbesteuerung für Kapitalgesellschaften unterliegen und nicht von ihr befreit sind;

- Anteile an Kapitalgesellschaften, die in einem Drittstaat ansässig sind und dort einer Ertragsbesteuerung für Kapitalgesellschaften in Höhe von mindestens 15 % unterliegen und nicht von ihr befreit sind;

- Anteile an anderen Investmentvermögen, die gemäß ihren Anlagebedingungen mindestens 51% ihres Wertes in die vorgenannten Anteile an Kapitalgesellschaften anlegen, in Höhe von 51 % ihres Wertes;

- Anteile an anderen Investmentvermögen, die gemäß ihren Anlagebedingungen mindestens 25% ihres Wertes in die vorgenannten Anteile an Kapitalgesellschaften anlegen, in Höhe von 25% ihres Wertes.

2. Das Sondervermögen kann bis zu 49% des Wertes des Sondervermögens in Bankguthaben nach Maßgabe des § 7 der AAB investiert sein.

3. Das Sondervermögen kann bis zu 49% seines Wertes in Geldmarktinstrumenten nach Maßgabe des § 6 der AAB investieren.

4. Die Gesellschaft darf in Wertpapiere und Geldmarktinstrumente folgender Aussteller

- **Die Bundesrepublik Deutschland**

- **Die Bundesländer:**

- Baden-Württemberg
- Bayern
- Berlin
- Brandenburg
- Bremen
- Hamburg
- Hessen
- Mecklenburg-Vorpommern
- Niedersachsen
- Nordrhein-Westfalen
- Rheinland-Pfalz
- Saarland
- Sachsen
- Sachsen-Anhalt
- Schleswig-Holstein
- Thüringen

- **Europäische Union:**

- **Als Mitgliedstaaten der Europäischen Union:**

- Belgien
- Bulgarien
- Dänemark
- Estland
- Finnland
- Frankreich
- Griechenland
- Vereinigtes Königreich Großbritannien und Nordirland (solange das Vereinigte Königreich EU-Mitgliedstaat ist)
- Republik Irland
- Italien
- Kroatien
- Lettland
- Litauen
- Malta
- Polen
- Luxemburg
- Niederlande
- Österreich
- Portugal
- Schweden
- Slowakei
- Slowenien
- Spanien
- Tschechien
- Ungarn
- Zypern
- Rumänien

- **Als Vertragsstaaten des Abkommens über den Europäischen Wirtschaftsraum:**

- Island
- Liechtenstein
- Norwegen

- **Als Mitgliedstaaten der Organisation für wirtschaftliche Zusammenarbeit und Entwicklung, die nicht Mitglied des EWR sind:**

- Australien
- Japan
- Kanada
- Süd-Korea
- Mexiko
- Neuseeland
- Schweiz
- Türkei
- Vereinigte Staaten von Amerika
- Chile
- Israel
- Vereinigtes Königreich Großbritannien und Nordirland (sobald das Vereinigte Königreich nicht mehr EU-Mitgliedstaat ist)

Als internationale Organisationen, denen mindestens ein Mitgliedstaat der EU angehört:

- EURATOM

mehr als 35% des Wertes des Sondervermögens anlegen.

5. Bis zu 10% des Wertes des Sondervermögens dürfen in sonstige Anlageinstrumente gemäß § 198 KAGB angelegt werden.

ANTEILKLASSEN

§ 3 Anteilklassen

1. Für das Sondervermögen können Anteilklassen im Sinne von § 16 Abs. 2 der AAB gebildet werden, die sich hinsichtlich der Ausstattungsmerkmale Ausgabeaufschlag, Verwaltungsvergütung, Mindestanlagesumme oder eine Kombination dieser Merkmale unterscheiden können. Die Bildung von Anteilklassen ist jederzeit zulässig und liegt im Ermessen der Gesellschaft. Es ist nicht notwendig, dass Anteile einer Anteilklasse im Umlauf sind.

2. Alle Anteile derselben Anteilklasse haben gleiche Ausstattungsmerkmale.

3. Die bestehenden Anteilklassen werden sowohl im Verkaufsprospekt als auch im Jahres- und Halbjahresbericht einzeln aufgezählt. Die die Anteilklassen kennzeichnenden Ausstattungsmerkmale Ausgabeaufschlag, Verwaltungsvergütung, Mindestanlagesumme oder eine Kombination dieser Merkmale werden im Verkaufsprospekt und im Jahres- und Halbjahresbericht im Einzelnen beschrieben.

4. Der Anteilwert wird für jede Anteilklasse gesondert errechnet, indem die Kosten der Auflegung neuer Anteilklassen, Ausschüttungen (einschließlich der aus dem Fondsvermögen ggf. abzuführenden Steuern) und die Verwaltungsvergütung, die auf eine bestimmte Anteilklasse entfallen, ggf. einschließlich Ertragsausgleich, ausschließlich dieser Anteilklasse zugeordnet werden.

ANTEILSCHEINE, AUSGABEPREIS, RÜCKNAHMEPREIS, RÜCKNAHME VON ANTEILEN UND KOSTEN

§ 4 Anteilscheine

Die Anleger sind an den jeweiligen Vermögensgegenständen des Sondervermögens in Höhe ihrer Anteile als Miteigentümer nach Bruchteilen beteiligt.

§ 5 Ausgabe- und Rücknahmepreis

Der Ausgabeaufschlag beträgt 5% des Nettoinventarwertes des Anteils. Es steht der Gesellschaft frei, für eine oder mehrere Anteilklassen einen niedrigeren Ausgabeaufschlag zu berechnen oder von der Berechnung eines Ausgabeaufschlages abzusehen. Die Gesellschaft hat im Verkaufsprospekt Angaben zum Ausgabeaufschlag nach Maßgabe des § 165 Absatz 3 KAGB zu machen.

Ein Rücknahmeabschlag wird nicht erhoben.

§ 6 Kosten

1. Die Gesellschaft erhält für die Verwaltung des Sondervermögens eine tägliche Vergütung in Höhe von 1/365 (in Schaltjahren 1/366) für die ersten 15 Mio. Euro des Volumens des Sondervermögens bis zu 0,14% p. a. und für das 15 Mio. Euro übersteigende Volumen des Sondervermögen bis zu 0,07% p. a. des am vorangegangenen Börsentag festgestellten Wertes des Sondervermögens. Es steht der Gesellschaft frei, für eine oder mehrere Anteilklassen eine niedrigere Vergütung zu berechnen oder von der Berechnung einer Vergütung abzusehen.

2. Für das Portfoliomanagement und den Vertrieb von Anteilen entnimmt die Gesellschaft dem Sondervermögen eine tägliche Vergütung in Höhe von 1/365 (in Schaltjahren 1/366) bis zu 1,66% p. a. des am vorangegangenen Börsentag festgestellten Wertes des Sondervermögens. Es steht der Gesellschaft frei, für eine oder mehrere Anteilklassen eine niedrigere Vergütung zu berechnen oder von der Berechnung einer Vergütung abzusehen.

3. Die Gesellschaft kann sich im Rahmen der Verwaltung von Derivate-Geschäften und Sicherheiten für Derivate-Geschäfte der Dienste Dritter bedienen. Gegenstand dieser Dienste sind im Wesentlichen die folgenden Tätigkeiten:

- Das Management von an einen OTC-Kontrahenten oder einen zentralen Kontrahenten (Central Counterparty – CCP) zu stellenden bzw. von diesem zu empfangenden Bar- oder Wertpapiersicherheiten (Collateral Management),
- Das Clearing von Derivatetransaktionen bei einem zentralen Kontrahenten unter Einschaltung eines Clearing Members,
- Die Meldung von Transaktionen in börsengehandelten bzw. OTC-Derivaten an ein aufsichtsrechtlich zulässiges Transaktionsregister.

In diesem Fall zahlt die Gesellschaft aus dem Sondervermögen eine tägliche Vergütung bis zur Höhe von 1/365 (in Schaltjahren 1/366) 0,10% p. a. des am vorangegangenen Börsentag festgestellten Wertes des Sondervermögens. Die Vergütung wird von der Verwaltungsvergütung nicht abgedeckt und somit von der Gesellschaft dem Sondervermögen zusätzlich belastet.

4. Die Verwahrstelle erhält für die Verwaltung eine tägliche Vergütung in Höhe von 1/365 (in Schaltjahren 1/366) von bis zu 0,045% p. a. des am vorangegangenen Börsentag festgestellten Wertes des Sondervermögens.

5. Die Vergütung, die jährlich aus dem Sondervermögen nach den vorstehenden Absätzen 1 bis 4 entnommen werden darf, kann insgesamt bis zu 1,945% p. a. betragen, berechnet entsprechend der in Absatz 1 bis 4 dargestellten Methodik.

6. Die Vergütungen gemäß Absatz 1 bis 4 können dem Sondervermögen jederzeit entnommen werden.

7. Neben den vorgenannten Vergütungen gehen die folgenden Aufwendungen zu Lasten des Sondervermögens:

a) bankübliche Depotgebühren, ggf. einschließlich der banküblichen Kosten für die Verwahrung ausländischer Wertpapiere im Ausland;

b) Kosten für den Druck und Versand der für die Anleger bestimmten gesetzlich vorgeschriebenen Verkaufsunterlagen und Jahres- und Halbjahresberichte;

c) Kosten der Bekanntmachung der Jahres- und Halbjahresberichte, der Ausgabe- und Rücknahmepreise und ggf. der Ausschüttungen und des Auflösungsberichtes;

d) Kosten für die Prüfung des Sondervermögens durch den Abschlussprüfer des Sondervermögens;

e) Kosten für die Bekanntmachung der Besteuerungsgrundlagen und der Bescheinigung, dass die steuerlichen Angaben nach den Regeln des deutschen Steuerrechts ermittelt wurden;

f) im Zusammenhang mit den Kosten der Verwaltung und Verwahrung eventuell entstehende Steuern;

g) Kosten für die Geltendmachung und Durchsetzung von Rechtsansprüchen des Sondervermögens;

h) Kosten für die Information der Anleger des Sondervermögens mittels eines dauerhaften Datenträgers, mit Ausnahme der Informationen über Fondsverschmelzungen und über Maßnahmen im Zusammenhang mit Anlagegrenzverletzungen oder Berechnungsfehlern bei der Anteilwertermittlung;

i) Kosten sowie jegliche Entgelte, die mit dem Erwerb und/oder der Verwendung bzw. Nennung eines Vergleichsmaßstabes oder Finanzindizes anfallen können;

j) Kosten für die Analyse des Anlageerfolges des Sondervermögens durch Dritte;

k) Gebühren und Kosten, die von staatlichen Stellen in Bezug auf das Sondervermögen erhoben werden;

l) Kosten für Rechts- und Steuerberatung im Hinblick auf das Sondervermögen;

m) Kosten für die Beauftragung eines Stimmrechtsbevollmächtigten;

8. Neben den vorgenannten Vergütungen und Aufwendungen werden dem Sondervermögen die in Zusammenhang mit dem Erwerb und der Veräußerung von Vermögensgegenständen entstehenden Kosten belastet.

9. Die Gesellschaft hat im Jahresbericht und im Halbjahresbericht den Betrag der Ausgabeaufschläge und Rücknahmeabschläge offen zu legen, die dem

Sondervermögen im Berichtszeitraum für den Erwerb und die Rücknahme von Anteilen im Sinne des § 196 KAGB berechnet worden sind. Beim Erwerb von Anteilen, die direkt oder indirekt von der Gesellschaft selbst oder einer anderen Gesellschaft verwaltet werden, mit der die Gesellschaft durch eine wesentliche unmittelbare oder mittelbare Beteiligung verbunden ist, darf die Gesellschaft oder die andere Gesellschaft für den Erwerb und die Rücknahme keine Ausgabeaufschläge und Rücknahmeabschläge berechnen. Die Gesellschaft hat im Jahresbericht und im Halbjahresbericht die Vergütung offen zu legen, die dem Sondervermögen von der Gesellschaft selbst, von einer anderen (Kapital-)Verwaltungsgesellschaft oder einer anderen Gesellschaft, mit der die Gesellschaft durch eine wesentliche unmittelbare oder mittelbare Beteiligung verbunden ist, als Verwaltungsvergütung für die im Sondervermögen gehaltenen Anteile berechnet wurde.

ERTRAGSVERWENDUNG UND GESCHÄFTSJAHR

§ 7 Ausschüttung

1. Die Gesellschaft schüttet grundsätzlich die während des Geschäftsjahres für Rechnung des Sondervermögens angefallenen und nicht zur Kostendeckung verwendeten Zinsen, Dividenden und sonstige Erträge - unter Berücksichtigung des zugehörigen Ertragsausgleichs - aus. Realisierte Veräußerungsgewinne - unter Berücksichtigung des zugehörigen Ertragsausgleichs - können ebenfalls zur Ausschüttung herangezogen werden.

2. Ausschüttbare Erträge gemäß Absatz 1 können zur Ausschüttung in späteren Geschäftsjahren insoweit vorgetragen werden, als die Summe der vorgetragenen Erträge 15% des jeweiligen Wertes des Sondervermögens zum Ende des Geschäftsjahres nicht übersteigt. Erträge aus Rumpfgeschäftsjahren können vollständig vorgetragen werden.

3. Im Interesse der Substanzerhaltung können Erträge teilweise, in Sonderfällen auch vollständig zur Wiederanlage im Sondervermögen bestimmt werden.

4. Die Ausschüttung erfolgt jährlich innerhalb von vier Monaten nach Schluss des Geschäftsjahres.

§ 8 Geschäftsjahr

Das Geschäftsjahr des Sondervermögens beginnt am 1. November und endet am 31. Oktober des Folgejahres.